盛京時報
The Shengching Shihpao
（大正十年十一月二日）
休刊…中大祭日禮拜日
發行人　宮川貞作
編輯人　菊池貞二
印刷人　石原庄太郎
發行所　盛京時報社
[illegible]

[illegible]

論說

須更進一步（傲霜庵）

中國之不統一云者。係一部分政界之現象。並非國民的分裂。一言以蔽之。則所謂不統一者。爲官僚軍閥政客輩之小爭鬬。至一般國民。仍然統一。終始無渝。現下太平洋會議開會之期。適在眉睫。列强既對於中國之不統一。頗有責言。是時國人爲顧全中國面目起見。須以全體迄未分裂之事實。申明中外。此項論旨。吾人爲維持中國面體。亟保全國民信用計。不憚反覆辯論者也。所幸中國識者。與吾人同其意見。頗不乏人。若滬上開會之兩教聯合會。將此種意見。開列於決議案中。此外研究外交之機關。發此項聲明者。亦屢不尠。吾人不違在個人感情上。喜有共鳴者。轉不禁感國家外交前途。深賀有此表示也。

然國人若以爲可純恃此項口頭之決議。及一時的聲明。以銷釋列强詰會有餘。則大誤矣。蓋不統一云者。係政界之一現象。絕無國民的分裂之可指。確係事實。萬不可誣也。惟存一個全體國民。全然爲少數軍閥官僚政客之所支配。惟甘於隨便操縱。亦確係事實。彰明較著。無可諱言者也。夫既有國民的意思表示。則須有國民的運動。以隨其後。是在健全國民之公例。所宜出者。不必責備他人。若僅有意思表示。絕無實際運動。則未掩耳盜鈴。即掩一手以蔽天下耳目者。欺瞞耳。僞詐耳。豈足繫信於列强。以保全國家面目哉。

若徒恃宣言、決議。聲明以爲能事畢矣。所亦已耳。若欲使列强動容在鞏固中國位置。則須出以實際運動之舉。所以吾人不能滿意於簡單決議。而敢謂國民須更進一步也。中國曾有排貨風潮。事之是非。姑置不論。然國民的意氣。尚未喪失。乃依據健全國民之公例。承國民的意思表示之後。着手國民的運動者。亦足以差强人意。詎知今則外交危機倍蓰前日。而國民僅有言論之表示。至實際上之運動。沈寂無聞。嗟嗟國民。意氣已餒乎。抑亦熟視無覩。充耳無聞。而默認政界不統一之惡現象乎。夫無病呻吟固可嗤。而有病不思治者。膏肓癈痼。當爲天下所共棄而已。

我若徒託空言。不幅起著手運動。則外人將藉口於國人之無氣力。而投機者以爲既陂之藥耳。是詎非中國監政及共管論。所以乘間惹起耶。從前提倡共同管理者。頗不乏人。而今復增一人矣。維爾莫特。路易士氏爲倫敦泰晤士報之美京特派員。日前（十月二十日）在華盛頓報界之確勤俱樂部。主張中國管理論。不遺餘力。就中力說督軍制度之應撤廢。略謂若對於中國委其紛亂沉淪。無所匡救則已。若欲打破中國現狀。從新確立秩序。則督軍制度之撤廢。係絕對的必要。須將有害無益之軍隊一百四十萬人。一併解散。使其還鄉歸農。若夫爲增加個人權力計。不惜窮兵黷武。惹起內亂。而陷四萬萬人民於塗炭之軍閥輩。確爲中國之禍根。萬難寬假。夫太平洋會議。須謀軍備之縮小。須先爲中國廢止督軍。若認爲必要之時。或在實行上。加以多少壓迫。亦不得已云云。嗚呼。時迫矣。事急矣。不知中國欲以區區口頭之意思表示爲得計。而甘受他人强迫管理否歟。故吾人敢決言。凡健全之國民。既有國民的意思表示。必有國民的運動隨其後！國人盍興乎來!!

美報論中國無線電問題（譯大陸報）

據日本外務省傳出消息。謂華盛頓國務院已通告該省。美國無線電公司與中國訂約一案。已加入華府會議議題之內。關係議訂此約之人。聞此消息。皆大爲驚異。按日本與英國屢向中國抗議。謂中政府已將承造無線電站之權。專許與英日人民。故美公司合同與之抵觸。中政府大爲困難。曾試探華盛頓國務院及北京美使館之意見。而美政府對于此事之態度。則已表示明白。力助無綫電公司要求中國履行契約。美政府持此態度。其理由有二。第一。美國商人既與中國訂約。深信中國之信義。祇知望中國踐約。中國與訂約所密。與美國無干。第二。英日所執專有權之說。與美國所擁護日本英國所承認之門戶開放政策不合。是故日英兩方對中國之抗議。中國外部雖尚未答復。而在美國方面。則已明白表示。此問題已無討論之餘地。締約當事者亦已憑此根據。發行債票。以募集建築費。購置機器。供築造電台之用。所需建造材料。已由紐約起運。正在海程中矣。日本人謂前駐北京美使曾有一次宣言。此項爭端。可由日英美中四國討論之。此說固確。然美國政府從未承認許可此種討論之結果。將美國無線電公司之合同作廢。蓋此項合同。關係美國在遠東之交通及威望。故定須使其成爲事實。至于美使之言。殆祇能認爲適用于中國全部之無線電大局而已。今使美國務院將無線電問題加入會議議題之說果確。則亦必係關涉遠東一般之無線電大局者。而與美無綫電公司合同無涉。日英兩國容或被許提出反對此特別合同之理由。而美國必答之曰。美國之贊助此合同。完全合符其維持門戶開放及反對壟斷中國權利之政策。而此政策即華盛頓會議之主旨也。至于大洋交通問題。殆爲會議議題最大者之一。則中國全部無線電問題爲太平洋問題之一部分。自必提議可知。美國之無線電交通。頗受日本之干涉。美海軍無綫電。極受受累。故應提議之無綫電問題止多。現中國門戶一經確實開放。華官必更放手大計無綫電借款。增造無綫電臺。彼時各國正多競爭餘地。故美國對于日下已訂之合同。必不肯放棄。任何爭端。由會議解決。固爲最易。惟美國無綫電公司合同問題。則未必由會議而有變更也。

德國共和紀念祭其（一）

九月在德京伯林舉行國保朝野官民在大總統耶伯爾杜面前結隊游行以表慶祝之忱

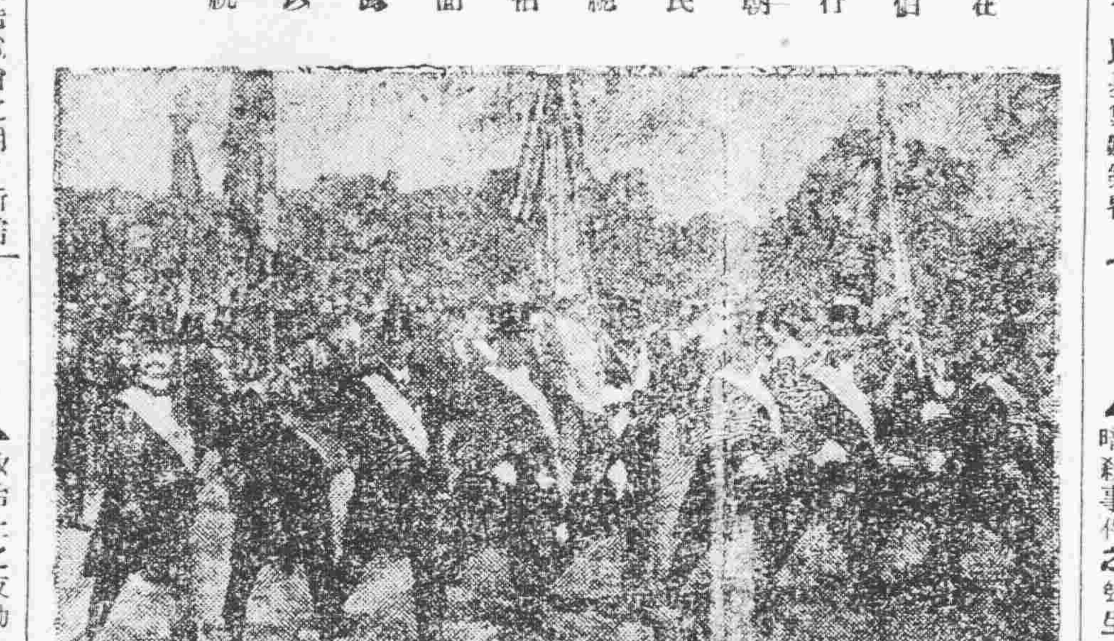

復辟聲中之德意志（旅歐通信）（續）

▲革命後共産黨人之失敗
▲復辟派之突起
▲暗殺事件之發生

▲政治上之反動

…………是彼等最不願聞之事。怨府所在。彼等乃反動而傾向復辟。王復派人得此憑藉。故能於數月來大張旗鼓。廣爲宣傳。其反革命機關。有（前敵軍人會）及（鐵冠同盟）此兩者皆退職軍官將士所組織。彼等昔日在職。軍國主義之迷夢方酣。一旦因戰敗故。兵權頓失。受協約國軍事上種種限制。以彼等好大喜功之見。觸目傷懷。自難免於懷舊之感。敬君之思。彼等結合已堅。每當戰事紀念時。（常有所聚議）至最近數星期中。運動益力。約十數日前）德國東部與特河上之弗蘭克費城。前帝國參謀次長羅頓道夫。曾與前德皇子集舊日軍官于是地有所商權。數日後羅氏復往柏林。退職軍人會集于廣場中歡迎之。衆爲示威運動。到者約一萬五千餘人。同時且有威廉第二來電。文中有云。（戰勝之光榮。尙留待于黑暗之將來。）雖氏演說中。亦有（戰勝之光榮。將再起于德意志民族中）之語。羅氏者固黷武派之魁首也。大戰中揭攪大權。窮兵黷武。至今無悔。是蓋視與登豐大將爲尤甚者。今突起活動于共和旗幟之下。雖未敢昌言復辟。然以退職之軍人與軍閥之魁首有所結合。乃又益之以威廉第二之來電。不問而知其意果何居矣。彼等之演說。頗攻擊現政府之無狀。而尤致恨于一九一九十一月休戰條約之簽字。因事及人。于是凡列身于簽字之役。而表絕對贊成者。皆爲彼等所痛惡。不幸之愛智白格氏遂首當其衝。爲此事之第一犧牲者矣。

愛智白格爲耶穌黨黨魁。前因閣政府總長。陞進派中人也。彼爲當日代表臨時政府簽字于休戰條約之一人。于一九一七一九一八兩年間。曾極力從事于和平之運動。以此招軍閥派之所忌。上月二十六日愛氏與國會議員狄愛芝氏散步于柏登市中。忽爲二少年所襲擊。愛氏身中十二槍。登時斃命。狄氏亦畧受微傷。愛氏爲德國有數政治家。且人甚和平。惡耗傳至全國後。無論何派均表示哀悼。左派及緩進黨人尤爲憤慨。咸謂此事必復辟派人所爲。社會間與論亦多以此爲復辟派人謀推翻共和之試驗。其意非僅在死一愛氏蓋欲以此驗全國人心之向背。政府爲擁護共和之人。當此大讎。亟宜振起。以除內奸。斯言也頗足動社會之聽。於是守秩序愛和平之民衆。咸奮起爲保護共和之表示。愛氏葬禮。本定于柏林舉行。社會黨人謀於是集群衆爲大示威之運動。以警戒復辟派。嗣愛氏改葬于比白烽克城。柏林之示威運動。乃改于八月三十一日舉行。先此者有二十八日波斯丹域示威運動。柏林之會既集。到者至二十餘萬人。街衢充塞。紅旌與國徽飛舞空中。群衆狂呼共和萬歲。黨人向各處演說。其所詆復辟派者備至。民氣如此。而復辟派亦不少弱。同日軍閥魁首及舊日皇族亦集於波斯丹城爲聖劍登戰役紀念之舉行。貪野心慾望與崛强之態度。可謂發揮至盡矣。

中國無線電界情形（曹仲淵）（續）

（一）交通部電臺　浙江定海係孤懸之海島。向無電報。其地方商場頗繁盛。居民出外者甚多。每遇急事。甚感不便。日前有紳士商同縣官稟請省長轉請部中准于設立無線電臺。現已經交部允諾。并予設立小電台一座。經費由部中擔負。不日可派員來定察看相宜處設立。惟今年二月間浙督盧永祥省長沈金鑒合呈閣擬定海開設立電臺批交海陸軍交通各部核議。或竟作爲陸軍調遣運糧之用。與商民請願之初意相反。亦未可知。

（二）商家私立電台　前年蘇滬商界。呈稱鑒於無電綫電報傳遞消息之便利。擬在上海。南京。漢口。揚州等處設立商業無線電台。由商人自行組織有限公司辦理。並聲明此項電臺。祇傳商家信息。不作別用。已得交通部如呈批准。正在積極進行中之。

（三）接收國外電報之電臺。上海顧家宅法國電臺。以前接收國外電訊。祇有官場消息及新聞。嗣于本年二月十二日起。兼收商電。商家可直接由巴黎發電至上海。旅滬意國商會有鑒于此。特呈請本國政府撥用羅馬附近之電臺發本國商情及新聞至上海。由意公使向吾政府徵求同意。請吳淞電臺代爲接收。吾政府因恐與丹商海底電報公司條例有抵觸。正在鄭重商榷云。

（四）海軍電臺　民國八年海軍部特派部員柳洪儒至湖北。會同當局派員勘測沿江應建海軍無綫電臺區域及建築費估計。早已完畢。繪圖呈部核准計。（未完）

短篇小說　慈母淚（一）

月明如晝。三斤鐘落間。樹影重重。悄然若萬頭攢動。時已夜半。人人正尋好夢。乃有破屋中。燃油燈。光熒熒然。燈下一少年。伏案作書。紙蘇蘇有聲。若春蠶食葉。或云少年浙人。祖父以驍勇歿于軍。遺腹生子。即少年父。繼志從戎。老成練達。累升至副將軍。與馮子材同事。且友善。常其駐軍廣西時。會中法交涉事起。兵突入內地。子材計無所出。少年父爲訂方針。佐之如左右手。卒敗法軍于鎮南關。世知有子材。而不知有少年父者。幸與不幸也。既而死。又遺腹生少年。少年既長。喜讀兵書。習武藝。有父風。以家貧他遷于東鄉。居恒鬱鬱。以不能救國爲恨。會友人有設革命機關于滬上者函招之。少年慨然曰。此我救國時也。乃束裝就道。離家前一夕。作書答復友人。旁坐一中年婦。注視之不少瞬。面色慘白。望而知爲重有憂者。少年書就。瞥見之不禁悲從中來。百骸戰慄不已。强笑曰。母乎。兒必去。語未畢。熱淚奪眶而出。不復能成聲。回首忽見其祖母。亦枯坐室隅。乃顫聲曰。祖母可歸寢矣。祖母聞之。擬答一語而百覓不得。斯際忽聞隔室有嬌聲破空而至曰。鎖日酣睡。夜間却累人至是。乃聞小兒哭聲。曼歌催眠聲。久之啼聲歇。歌聲亦歇。而室中人亦若沈沈睡去。

壁門微啓。一少婦手衣物數事。笑容而入曰。獅兒不思眠。……忽見三人狀。即改容曰。盍少寢。乏矣。乃力趣三人歸內寢。蓋少年婦也。才貌俱佳。自歸少年後。閨房之好。甚于畫眉。且者成以爲鸞台珠聯。双修福慧。不知紅顏命薄。有不堪回首之將來也。少年聞婦言亦曰。祖母……母……可請安息。兒尚有舟中可酣睡。今夜無須就枕矣。少婦聞言。淚涔涔下。極力忍之。仰視壁上畫。畫爲少年所自繪之馬革裹屍圖。題其上曰。大丈夫不當如是耶。少年數促祖母與母歸寢。祖母年邁矣。髮白如銀。齒盡落。然以愛孫故。亦不忍須臾離。觀此半夜之晷刻。實貴殆無可比。擬寧坐而待旦。不忍安寢。即寢亦奚能寐。少年之母心亦然。俄而隔室啼聲又作。母顧謂婦曰。可往抱之來。婦方包裹衣物。一摺一疊。具見珍重。顧心事不寧。忘其所以然。（未完）

廣告

滿鐵定期船　大連出帆廣告
青島上海行
榊丸　十一月三日正午開航上海行
▲本船均設有船內無線電信局
滿鐵埠頭事務所
海運課
客荷取扱　大連監部通二丁目　丸二商會（電話二六四〇、一八五）

不孝□□等罪孽深重不自殞滅禍延顯妣陳太夫人痛於中華民國十年九月十九日即夏曆辛酉年八月十八日酉時壽終內寢距生于前清咸豐丙辰年九月十三日享壽六旬有六不孝□□隨侍在側不孝□□第在吉林差次不孝□□雙陽差次均聞病星夜歸省親視含殮遵禮成服擇日扶櫬安葬叨在
世鄉寅戚年誼　恕訃不週哀此訃
聞
謹擇於陰陽曆
十月初四日　成主
十一月三號　開吊
十月初五日　修經
十一月四號　開吊
十月初六日　辰時
十一月五號　發引
孤哀子趙□□□□第　泣血稽顙
齊衰期服孫宗□□□□　泣稽首

支店新築開張廣告

敝館在奉天城內鐘樓南開設二十餘年頗蒙各界之愛顧此次又新設支店定業月十六日始開于營
希各界與本店同樣光顧爲盼爲禱

支店新築開張之記念由廿四日至廿七日照像均算九扣

本店　奉天城內鐘樓南大街　日電話一八番　中電話六四八番　永清照像館
支店　奉天新市街富士町四（北一條通角）　日電話一四三三番　永清寫眞館

請看逆子私奔

玆于八月間逆子鍾漢赴城辦事寅悅來棧被無賴子圍套嫖賭不知輸洋若干家中往找子逃無踪倘子出外或嫖賭欠債冒名借欵家概不負責爲此脫離關係聲明
東豐縣四平街張匡溝子廣成啓

劉翰承啓事

玆因鄙人與美商萬利洋行訂立合同代理南滿出入口事宜由協和謙洋鐵公司出具保單一紙現因該美商發生欺詐行爲自應將原訂合同取消保單作廢除由鄙人呈報美國領事署備案外此後該美商倘假鄙人或保單名義在外招搖撞騙一切事宜概與鄙人及協和謙無涉涕迅中外人等未能周知特此登報聲明

恭頌綏海鎮守使兼剿匪總司令石公玉泉陸軍二十九師五十八旅旅長李冠英團長陳佐廷馬秀芳彭麗生曁各營長連排長之德政

海邑地近山林胡匪匿跡時出掠搶爲患甚鉅胡匪千百成群大小十餘股較前尤斥四出搶刦蹂躪鄉鎮黎庶所受之蹟困實令人目擊心傷詎匪勢猖獗竟敢逼臨城之附近各市肆行勒綁非揚言佔城破邑商民等聞此驚耗惶恐萬分正在倒懸難解涸轍呼援之際恰値石司令統率貔貅之軍由南凱臨本境蕭街未幾即遣各團營帶兵分途勦擊務期掃蕩群醜以安地方致出發各隊所經市鎮紳耆仁道對商對民秋毫無犯惟遇匪徒則勇直往前奮力追擊是以出勦數次莫不奏捷軍威于是大震匪衆聞風喪胆石司令恨匪之爲患猶己之心疾乃不避艱險弗辭勞瘁竟躬行實踐率隊擊匪于陰曆八月初遇匪於老道店日接兩仗擊胡匪六十餘石公勝還復於月之中旬派李旅長率同各團營全軍分途出勦游擊于県北山林及迤北餘匪絡繹縣嗣得各處捷報胡匪殄滅殆盡地方賴被安寧日今李旅長陳馬彭諸團長仍率所部軍隊進山搜擊俾絕根株而杜後患石司令仍以匪首闢王寬城海龍等尚未就獲恐匿山內依圖不軌特爲本邑及隣縣久遠安寧計復遣騎兵徒步進山焚毀匪穴以清盜源自是本邑內外称贊異常安謐轉危爲安去禍獲福者皆石司令之恤兵愛民佈置有方李旅長曁各級軍官認眞擊匪身先士卒之所爲也我海邑閤境公商等蒙此恩澤愧乏以報謹佈私衷登誌報端藉表微忱
海倫縣商務會
海北鎮商務會
海興鎮商會　公頌
盛京時報分館經理高紹齡

大順永贈彩廣告

本號開設奉天大西門裡路南已歷多年遵手商業之道德維持永遠之信用自經營以來頗蒙各界歡迎諸君光顧無不貲賞因之日有應接不暇之勢敝號有見於此特又竭力擴充重新修理洋式門面七間自置錦州羔皮京口採辦紫羔灘皮寒羊狐貉貂鼠細毛各種皮料以及又在蘇杭湖廣名廠購辦各樣綾羅綢緞洋貨布疋絨呢紗絹一概俱全專門定做時衣約期不悞擇于夏歷九月初十日開幕贈彩特備彩劵萬張以酬惠顧之雅意謹例頭彩兩張各得狢獺皮襖裕合一件價値一百八十餘元二彩四張各得灘皮襖裕各一件價値七十餘元三彩八張各得二毛羔皮襖一件價値五十餘元四彩二十張各得二毛羔皮褂一件價値二十餘元由五彩至八彩得物甚繁不能細載至期請駕光臨莫悞是幸
本號謹啓

廣告

本公司經營既成刻已開辦製粉機器本極精良故所出粉色潔白無比味氣醇正分爲四等頭號麪袋刷綠印二號紅印三號刷藍印祇用雙獅球（三省地圖）商標麪袋特用打連布製造兼用贈品將袋內貯紗巾一條以答顧主雅意四號麪祇以蔴袋貯售各麪均屬貨美價廉今當發售之初登報聲明望各界諸君注意倘蒙光顧不勝歡迎之至
長春亞洲興業製粉有限公司謹啓

恭頌暫編陸軍第五混成旅步兵二團團長孫公少臣之德政

查我涼水河子鎮地處龍崗林密山深數年來匪氛甚熾搶掠焚燒商民痛如疾首自客歲我孫公剳柳河樣子哨鎮將久事猖獗之匪帮如時交一順東洋玉林佔中華等均經先後擒斃勦除殆盡于今春復見涼水河子一帶不靖小隊匪梁乃設臨時勦匪司令部于涼水河鎮分各營督隊及孫公親自進山督勦故官兵均能奮勇將事矢石不避艱險莫辭到各農戶飲食復能公平給價絲毫不能騷擾自春徂夏數月來如一日將著名之匪帮如五省老好等有擊散者有擒斃者所得槍彈爲數不可勝計現四境安謐雖犬不驚我商民等皆得以安居而樂業若非我孫公督率之有方勦捕之勤能易克臻此是以我涼境商民受此莫大之惠賜碍難緘默謹誌報端畧鳴謝忱
柳河涼水河子鎮商務分會謹啓

恭頌游擊隊楊副官德政

吉林方正縣大羅勒密地方林密山深素爲胡匪潛踪之所綁票勒贖之案層見迭出大小密一帶綁去人票十餘名自陸軍游擊隊駐防以來楊副官德超字雲龍者不辭勞苦每日督同排連長進山勦擊前後接仗數十次擊斃匪首九隻手等十餘名奪回人票亦十餘名閭閻賴以稍安若楊副官者洵屬不愧軍人職務與民除害者也商民等均受其庇陰無可云報聊表謝忱
方正縣大羅勒密紳商公

各種花色毛呢便服大氅材料運到
齊備頭等黄細呢頭等灰細呢軍衣材料運到
如有外城遠路者賞函即將樣子寄呈不悞
奉天大東門裡　怡信洋行　電話中二二一番　日二二一番

奉天瑞林祥元記紀念大減價廣告

啓者敝號自設奉垣素承各界諸君惠顧無任感激茲擬于夏歷九月初一日開十五週年紀念凡敝號貨物價格無論綢緞布疋一律均按九扣出售以一個月爲期玆又展期星期結至十月十五日爲止以酬惠顧諸君之雅意恐未週知特此敬告

粵軍大舉進入湘南 (卅一日發 上海專電)

▲事實敗宣傳歟 ▲與民黨領袖談

據消息云李烈鈞所部朱培德李明揚等已于二十六日擊敗陳光榮軍隊當即佔領衡州以致宋鶴庚魯滌平等望風附和粵軍程潛一派驅逐趙恒惕之運動益加猛烈加以黔軍一旅有已抵晃縣之說李福林所部一師開到郴州洪兆麟之三十營許崇智之五十營以及李烈鈞之九混成旅均已拔隊進軍川滇兩軍亦有援粵之說是時湘局危急萬狀當經趙恒惕請援吳子玉結果吳擬令趙倜所部及張福來之二十四師共同担任防禦前敵並派張克瑤之混成旅急赴長沙援助趙恒惕俾湘趙明白決定態度

又電云外間盛傳粵軍積極進入湘南惟據近頃由廣東抵滬之某氏黨員袖云南方政府北伐計劃確係事實雖然此種計劃須先完全準備且與各方面之關係亦頗爲複雜則粵軍業已大舉入湘之說殊難取信據予接消息云該說係吳佩孚故意小題大做藉使自己軍隊進入湘境鑑諸南方現狀殆甚確相云云

諾氏論調大受批評 (卅日發 上海專電)

昨日大陸報論評以諾斯克利布氏自英國開盟論爲含有對華國際管理之意義與一般中國人士以劇烈之激刺今日中華新報表示反對意見大致云一部份英人之論極東問題動輒主張對華國際管理尤堪注目此種主義固爲謬誤緣設欲以外力消弭中國爭亂必致爭亂益加紛糾凡各國中無絕對無爭亂情事者而獨以中國之爭亂爲擾世界平和有礙是何意乎試看諾氏本國如愛爾蘭如印度其狀態果爲如何不能解決已國爭亂之諾氏豈能持有此種對華策劃所以吾徒以該論爲錯誤中國之事由中國人自解決之各國互守中立如斯則中國爭亂可即一年終熄今日中國狀態未始不由外人極端熱心之所致若夫各國判底主張國際管理必致中國成爲第二之巴爾幹而各國利害必不一致勢之所趨將引許多對華爭鬭國際競爭引起世界大亂耳一部分日美兩國人士之意見較詳新聞大王諾氏殊爲優良云云外此許多排日報館以日本對華實恩的宣傳者及聞莫有識者之此種主張頗形强硬態度之反對

又三十一日電云大陸報論評題曰諾斯克利布氏之炸彈大致略云注意華盛頓會議及中國政治問題之一般人士自倫敦泰晤士報發表諾氏意見後均行異常緊張惟且輿論不以該氏意見爲然按諾氏此項意見內有以廣東側主張如日本制限北京代表發言爲根據之理論竊恐是否妥當的論據設令日本持有對華惡意必任中國代表取所欲取之方針令其在華盛頓會議陷于自縛之窮地諾氏曾在香港陳述組織國際借款團援助中國一案吾徒雖不知該案將否提出于華盛頓會議然諾氏當此之時藉以煽動排日感情殊堪遺憾由吾人觀測現在中國形勢解決時局之途有二一爲絕對放任而令中國人自行解決二爲中國倘或到底不自行解決則由國際援助中國然其形式必須爲足以令中國不能拒絕者云云

美使與顏外長談話 (三十日發 北京專電)

▲對于中東鐵路與山東兩問題

駐京美公使往訪顏總長有所陳述略云美國對于太平洋會議問題之方針凡對華問題除議事日程各案外務不提及其他問題惟中國如願不提中東鐵路問題須有確實解決辦法若徒託空言除外則不可已而言及山東問題謂予確信宜與華盛頓會議同時另由中日代表直接交涉無須提諸該會以免紛糾云云

加藤代表發表聲明 (卅日發 東京專電)

據鹿島丸二十七日無綫電云加藤全權代表于二十七日晚在該輪晚餐會對于實業家及新聞記者發表聲明是乃該代表自奉任後之第一公開的聲明大致略云華盛頓會議如能達成各國之諒解日本必當縮小軍備若夫此項諒解而不成立則決不可以縮小海軍日本代表擬以調和妥洽的精神參與華盛頓會議該會必當不免許多困難惟日本代表奮必以全力促成哈總統之理想云云

東報之阿氏計劃論 (卅日發 東京專電)

本日東京朝日新聞評論列克利恩氏對華財政救濟計畫略云阿氏此項計畫乃爲一種變式借款案就中增加關稅不外爲擔保計是則不獨由各國利害相關即爲對華共同監政之一階梯殊關重要吾徒雖未必表示反對然華盛頓會議開幕在即且屆時當可審議對華問題則阿氏此項計劃徐聽該會趨勢以決定之亦不爲遲最後觀測其前途爲究竟必當見諸事實

又三十一日電云東京日日新聞關于該案之論評略云第一恐開外人管理財政之端第二總稅務司提議增加關稅殊越權限況乎由事實上觀之獨北京政府不顧廣東政府深憂時局益加紛亂吾人難以贊成云云

兩國是會議聯絡歟 (卅一日發 上海專電)

據中國側消息云廬山會議問題漸將失敗吳佩孚已派李某姚某抵滬運動與兩廣聯合會之國是會議案聯絡以期達成目的

開放日美通電機關 (卅日發 東京專電)

據華盛頓二十七日電云華盛頓會議開幕在邇日美通電必當異常忙碌美政府有鑑及此現已決計將阿拉斯喀布利比魯群島中之聖波爾海軍無綫電信局開放以充日美通電中間繼續所以重消息

日本對英宣傳風說 (卅一日發 上海專電)

▲滬報界悲觀的觀測

此間中國報界發表駐英公使館報告略云日本現派宣傳者一千人前往英國極力運動英國擁護日本其論評頗爲悲觀的憂慮日本買收英報使其朝野人士改變對華態度甚至主張以滿洲爲日本過剩人口之殖民地並云英國之對日本果有同盟國之交誼不宜禁止日人移入加奈太濠洲等處無須以滿洲爲日殖民地云云

日本全權代表行程 (卅日發 東京專電)

據海軍省接鹿島丸二十九日午前四時無綫電信云日本赴華盛頓全權代表一行于二十八日安抵沙杜爾擬即搭乘芝加哥米爾阿基特綫特別列車取道芝加哥直赴華盛頓

各地專電

兩湖媾和近情

(漢口三十日專電)孫文對湘運動之結果趙恒惕意見現漸動搖兩湖和議或將變化

吳使購買飛機

(上海卅一日專電)據國聞通信社消息云南北戰爭形勢漸形窘迫吳佩孚已派潘鴻寶某氏向某外商交涉購入飛行機九架

子玉離岳回漢

(漢口二十九日專電)蕭督軍于本日接得岳州即向宜昌督軍署急電謂吳使于三十日午前四時搭乘楚泰軍艦離岳回漢

再訂粵漢債約

(東京三十一日專電)英國銀行團對于粵漢鐵路未曾償還之借款及本年已逾償還期之各項欠債現已送致一千三百萬元之證券于交通部擬再訂契約

曹錕對南方針

(天津三十日專電)曹錕電覆東海對南方針除武力解決外並無他法

東海電召西林 (北京三十一日專電)東海電召岑西林晉京共對謀粵方針

陸蔡堅請辭職 (北京三十一日專電)蔡成勳呈辭府院派員慰留惟蔡辭意頗堅

明年收支概況 (北京三十一日專電)十一年度豫算因各省田賦受水旱兵災影響減收十分之一政費益形虧短

繼任農次人物 (北京三十一日專電)高凌霨所遺農商次長一缺有由李欽繼任之說

令查贛同會議 (北京卅一日專電)當局電訓何豐林調查上海會議

已加入者幾省代表到滬者幾人

擬開聯防會議 (北京卅日專電)據漢口消息云吳佩孚擬在漢口召開蘇湘贛鄂皖五省聯防會議

歐美來電

放逐喀爾問題

(倫敦二十八日來電)各國大使會議以葡萄牙若認可則贊成以葡屬瑪德理亞島爲放逐奧國前皇之地又維也納二十八日電云現有大戰艦數艘嚴密防守百亨尼寺院匈牙利全權專使甘野氏已抵該處討論于前皇應行採取之辦法

美資本家聲明

(紐約二十八日來電)美國資本家中國新銀行團聲明若能付給現已到期之某項借款則近日所考慮之一千五百萬至二千萬中國借款似乎以可辦到以備其清理債務

美路工已和緩

(東京三十日專電)據芝加哥二十八日電云全美路工同盟罷業現已中止

德國閣員更迭

(東京三十一日專電)德國內閣現經改造其更迭之閣員決定如左

首相兼財相威爾杜博士
內相格布勒爾博士
藏相羅布格克氏
勞働大臣奎斯勒爾氏

霞將軍將遊東 (巴黎二十八日來電)法國霞飛上將定于十一月十一日放洋遊歷遠東其目的在于回謝答謝日本皇儲遊法之行霞飛上將當于明年一月底行抵橫濱在日本逗留一個月旋即取道朝鮮瀋陽前往北京

羅馬遣使消息 (羅馬二十八日來電)羅馬教王擬定派使節赴日

可決賑俄災款 (巴黎二十八日來電)法議會現已可決撥款六百萬法郎以資對俄賑濟

日本電報

繼任長尾遺缺

(東京三十日專電)長尾半平氏已任東京市電氣局長所遺西伯利鐵路管理技術部員一缺當由鐵道省敕任技師渡邊義雄氏繼任

英儲抵東預期

(東京三十日專電)英國皇太子殿下定于明年四月十九日午前十時抵橫濱御旅館則爲赤阪離宮

首相將往京都

(東京一日專電)原首相定于十一月四日啓程前往京都參與五日之政友會近畿大會

追贈森氏勳章 (東京卅日專電)追贈森正隆氏(前任宮城縣知事)勳二等瑞寶章

文官行賞發表 (東京三十日專電)各省文官論功行賞詳已發表

德國共和紀念祭（其二）

劇場失慎損害 (東京三十日專電)歌舞伎座劇場于三十日早燒失損害共計二百萬元不知下落者一人燒死者二人

豫算將付閣議 (東京卅日專電)大十一年度歲出豫算共計十五億八千萬元定于六日之閣議

命令專電

大總統令 (十月二十八日)

▲前以山東安徽江蘇浙江湖北陝西等省迭報水災業經令派各該省長督協力維持俾臻安治著加派各該省督軍督辦本省賑撫事宜惟此次災區甚廣所有運輸賑品散放賑糧等事應由軍隊辦理以資挽救而濟沉災此令▲財政總長李士偉呈請辭職李士偉准免本職此令▲特任高凌霨爲財政總長此令▲教育次長代理部務馬鄰翼呈江西教育廳長蔣維喬懇請辭職蔣維喬准免本職此令▲任命李金藻署江西教育廳長此令▲海軍總長李鼎新呈永續軍艦艦長任光宇另有任用請免本職應照准此令▲海軍總長李鼎新呈請任命蔣斌爲永續軍艦艦長楊慶貞爲建康軍艦艦長殷壽華爲楚中軍艦艦長歐陽勳爲海容軍艦副長均照准此令▲內務總長齊耀珊呈准兼署吉林省長孫烈臣咨試署濱江縣知事張安平朱金元張安者請免本職均照准此令

(十月二十九日)

▲茲制定賑務處暫行條例公布之此令▲賑務處暫行條例第一條政府爲統一賑務行政起見特設賑務處綜理各災區賑濟及善後事宜第二條賑務處置督辦一人由大總統特派督理本處事務第三條賑務處置會辦一人或二人由大總統簡派襄助督辦辦理本處事務第四條賑務處置坐辦一人或二人由大總統簡派承督辦之命掌理本處事務第五條賑務處置委員若干人由督辦就各官署職員中選派承長官之命分掌本處事務均爲義務職不支薪水夫馬費第六條賑務處經管賑款隨時收支款項公開宣布並不得在該款內開支薪費第七條賑務處辦理事務與其他官署有關係時應會商各該官署行之第八條辦理賑務各官署所有災區狀況及關于賑濟一切事宜應隨時報告賑務處第九條賑務處因繕寫文件得酌用雇員第十條本條例俟各該省賑務結束即行廢止▲茲制定縣自治法施行日期及施行區域令公布之此令▲縣自治法施行日期及施行區域令縣自治法自民國十一年四月一日于陝西省所屬長安縣臨潼縣渭南縣藍田縣華陰縣華縣咸陽縣大荔縣商縣郿縣南鄭縣安康縣城固縣褒城縣榆林縣米脂縣鄠縣用縣沔陽縣漢陰縣西鄉縣施行自民國十二年四月一日于陝西省所屬富平縣蒲城縣鳳翔縣寶雞縣扶風縣岐山縣三原縣涇陽縣醴泉縣興平縣韓城縣朝邑縣澄城縣郃陽縣武功縣邠縣洪洞縣白水縣高陵縣耀縣山陽縣鎮安縣雒南縣白河縣紫陽縣略陽縣寧陝縣石泉縣長武縣橫山縣靖邊縣神木縣府谷縣葭縣清澗縣吳堡縣鄜縣留壩縣嵐皐縣商南縣洵縣寧羌縣鎮巴縣平利縣定邊縣洛川縣綏德縣施行

(十月三十日)

▲財政次長代理部務潘復呈安徽財政廳廳長陶鎔請免本職陶鎔准免本職此令▲任命孔憲芳署安徽財政廳廳長此令

財政部整頓鹽務

財政部。以國內財政困難已達極點。所有收入堪資挹注者。厥維鹽務。故對于鹽務。亟應大加整頓。以裕收入。昨特擬定整頓辦法四項。飭鹽務署通電各省鹽務機關。遵照辦理。(一)爲平均全國鹽務。(二)爲劃一全國鹽價。(三)爲改良鹽區辦法。(四)爲擴充緝私剔除積弊云。

各國對奧前皇之處置

▲各小協約國主張限期送出匈境
▲大使會議決定押在英砲艦候訊

奧前皇以運動復辟。失敗被捕一節。已誌前報。茲接倫敦十月二十七電。關于奧前皇克魯氏之命運問題。據勃勒卡通信報告已得一種新形勢。該報告略謂匈牙利當局及總理宣稱。依憲法所規定。不能任前皇至協約國各小協商國等語。同時小協商國並發出最後通牒。要求于四十八小時內。將其送出國境。並担保解除其武裝。及完全賠償出師之費。法國不贊成將克魯氏送至聖海爾。匈牙利政府對于隨從克魯氏之人。不加以同樣之審訊云云。又巴黎十月二十七日電。大使會議現已決定將奧前皇克魯氏置諸英國砲艦內下碇于加拉斯。靜候列強之判決云云。

山東問題標準案披露

日本復電中所謂中政府之解決意見。密示日政府云云。外交當局昨將春間和約研究會豫備提出國際聯盟解決魯案之標準案。即日覆牒中所稱之解決意見。全文披露。與日本提案根本上是否相同。還以質諸日本。茲將和約研究會預備提出國際聯盟解決魯案之標準案錄左。

中國因山東問題。與日本無法解決。擬根據對德宣戰後膠澳應直接歸還中國之理由。以左列標準。提請國際聯盟處理。(九年十二月十四日決議。並電日來弗顧代表)

(一)膠州全部收回青島由我開放。仍照德國治理時辦法。該埠界內所銷貨物。不征關稅。並仿照滬津特別區辦法。設市政廳。

(二)否認日司令部在爭事佔據期內所有遍勸華人售地日人之事。

(三)青島境內德國公產。如碼頭浮橋貨棧燈塔等類。可交我國海關管理。他如電燈廠屠宰場自來水廠鐵政公署醫院學校等類。可交由市政管理。其他如砲臺營房等類。仍由中央接管。至該租歐棧。由日人經理業已數載。應如何清理。亦可另議。

(四)山東鐵路問題。濟順高徐交新銀團承辦。膠濟鐵路由中國完全自辦。或確定交回年期。于未交回以前。暫允資本與營業上之合辦。將德國官有各股。中日均分。商股如須賠償我國認付一半。惟自日本佔據該路以來。歷來盈餘。亦應分攤。以昭公允。至該路之管理上屬于政治性質者。如組織路警等權。應完全由中國執行。

(五)所有魯省日軍。應剋日撤退。

(六)沿路德人已辦各礦。于該路未交回以前。一律爲期限之營業上合辦。

(七)青煙于青滬海線。均全在我國境內。應一併歸于中國。又日人濟南所設無綫電。亦應交中國接管。建築費由中國政府照原價償還。

(八)應由日本聲明。除双方承認之解決辦外。對于德國前在山東所有條約及合同上一切權利利益。俟後一律拋棄。勿再要求。

外報論北京共產黨之機關

▲怪中國政府不加取締

上海泰晤士報北京通信。北京共產黨宣傳機關。頗能暢所欲爲。中國當局。並不顧及該宣傳機關等。完全具有反對協商國之性質。乃絕不加以干涉。以今日彼之宣傳行動而論。無論在何國。更不能再較今日之在中國爲自由。彼等之印刷品。偏布于中國各地。對于中國國民此等印刷品。實有至危險之結果。此等印刷品之標題。則爲工人須知。兵士須知。官吏須知等種種。其內容與政府乃處于反對地位。其效力足使政府發生種種困難。乃中國政府。亦不爲其自身計。竟對于此等莫斯科及赤塔政府之宣傳機關。如某通信社。並不加以取締。任其傳播有害于協商之消息及文件。中國報紙登載此等機關之消息。猶較外報爲多。推原其故。實以中國報紙與外國報紙不能具有相同之批評能力。無充足世界政治之智識。以爲判斷此等新聞之根據。是故英語各報之論調。亦常較中國報紙爲平和也。倘有一事。足以爲怪者。則北京各使館亦對之並無何等舉動。其故誠不可測。不知此等宣傳機關。實與彼各國利害攸關。若各使館亦無所舉動。中國政府對于此等共產主義之宣傳。當決不加以取締。又新近赤塔政府代表。曾宣言所以北京難得大連會議消息者。實因中國電報局執事之俄人。扣留關于此等消息之電報。因此宣言之結果。中國電報局遂知照俄代表安格聯夫。謂中國電報局並不用雇俄人。假舊黨對于中國電信。亦不能有何等作用。以此事實看之。足見俄國政府之代表。已曾利用此等宣傳舉動。以爲達其目的之手段云云。

奉軍決計援贛

▲以二師一旅先行南下
▲擬任張勳爲總司令或孫烈臣

奉訊。張使派軍援贛之舉。宣傳已久。竟未能實行者。因中央與曹使屢次電阻奉軍南下也。近聞張使以贛省處長江中心。四面皆敵。危險萬狀。勿論中央如何辦法。決定以奉軍二師一混成旅先行拔南下。急圖援贛。并抵禦孫文北伐之準備。援贛總司令擬任張勳。如政府不予贊同。亦可改任吉督孫烈臣充之。吉督一席即以張作相升任云。又訊張使此次出師援贛。又恐中央阻止進行特電達中央。其所持理由。明日直軍轉戰湘川兵力疲乏。彼縱萬能決難保贛。況孫文北伐之的又復注意。該省前次之援贛。既不欲奉軍相助。嗣後之援贛又不令奉軍南下。彼雖自雄。吾今則不忍坐視長江淪陷。決定遣派奉軍二師一混成旅南下援贛云云。第不知中央接到此電後如何應付也。

外人所見中國對華會議主張

▲其陷於自縄自縛也宜甚

中國對于華盛頓會議之主張。在擬利用此機。極力伸張主權。極力回收利權。中國代表顧問張煜全氏。赴美抵布哇後。其第一聲之放言。即攻擊日本之擾亂東洋和平。對於此事日本要路大官云。中國所爲自力之計。徒事膠柱於體面論。主張者。雖非無同情之可寄。然不將以一舉而爲解決萬端之主張。恐致失同情與信賴于列國也。關于山東問題。中國盛論已因參戰功績。而謂依參戰一事。中國已有回收山東之權。然中國參戰。是否初出于自發的精神。以及參戰所舉之功績果爲幾何。回顧當時。雖中國國民。亦當不免啞然失笑矣。當時中國人民。無論上下。均確信德國必勝。乃擬同情于德。並始終維持好意的中立。若無日本之勸告。中國終不能脫于中立範圍內。亦未可知。又當德墺俘虜。及俄國過激派軍流亡侵入西伯利及北滿時。中國徒事拱手觀望。不敢抗其侵畧。事實明瞭有如此者。中國雖弄詭辯。決無權威也明矣。又撤去駐屯中國之各國軍隊一節。在一般原則。固承認之。惟及實施撤兵時。則不可不要求外人生命財產之確保。然現時中國狀態。擾亂湧出。若夫租借地區域等處。不但保護外人生命財產。實又爲中國人唯一安全之避難所。張顧問且云。日本軍隊。亦駐中國。此事最與安寧有害云云。然以事實證之。則與事實全相反也。若夫日本軍隊駐劄之南滿地方。其狀態極平靜。文化亦日進。反之如中國中部各省。戰亂接踵。日無安寧。是張氏之論。能自擊也。而其他所謂治外法權。及撤廢領事裁判權等。應先以整理內政。涵養實力後。入手處理。而中國政治家則不然。除一意汲汲扶植個人勢力外。更無暇晷。更不惜備聘許多外人顧問。而毫無改善內政之目的。以使用之。甚至擬以是供離間列國之策。誠足爲中國惜。亦列強之一大不幸也。要之中國對于華盛頓會議之目的。即在利用機會回收利權。以必實行以夷制夷政策。企圖將排日親美。已爲歷然而不可掩之事實。然而美國能否陷于中國術策。又參與會議之各國。果否肯以承認。亦屬疑問。預料中國問題。一經提出會議。各國將中國要求事項。仔細討論審議後。則暴露中國內情。將見愈甚。而其主張。終招來自縄自縛之結果。即此一點。尤有深論之價值也云。

中央擬派員調查外蒙現狀

政府日與張作霖通電。認爲外蒙情形。日昨俄新軍始而佔據庫倫。旋又推廣烏科表面主張交還。內蒙增兵。致使活佛王公蒙氏均受挾制。迭向中央投誠。特擬即專員赴蒙調查。共和勞農軍駐兵地點數目。以各處及實在情形。至于內地商民。作何待遇。一俟歸報即可另易方針云。

陳獨秀案已宣布堂諭

▲罰洋了結

滬函云。法捕房控陳獨秀自出售新青年共產主義等書籍一案。會奉制聽候宣布堂諭各情已誌前報。昨經中西讞員商明堂諭。先由法正領事德君。將西文堂諭誦畢後。由聶讞員諭曰。此案捕房控告被告違背禁令等情。業得斷青年書籍。前經法總領事封閉禁止出售在案。此次被告不應明知故犯。應照新刑律第二百二十一條。着陳獨秀罰洋一百元充公。抄案書籍。一併銷燬云。

顧維鈞與路透代表談話

倫敦電云。中國駐美公使顧維鈞博士。現已起程赴華盛頓參與太平洋會議。同行者。有英國貴族李氏。及其隨員。及日本軍事專家等。其夫人及參贊秘書等亦偕顧氏同行。此外尚有王寵惠博士一人。王博士係新由日內瓦歸來。是日至車站送行者。有使館人員。及中國學生等。當顧氏未起程以前。路透代表曾往謁見。顧氏乃向該代表曰。軍備之限制能否實現。全視各國在遠東之政策。能否彼此不致衝突而定。中國固有之權利。及將來之需要。中國自不願放棄。亦必要求各國承認者。惟對于太平洋及遠東之和平。中國實最爲關心。無時或忘者。中國知欲得各國之協助。及承認其固有之權利。必須從保守和平入手。故凡可以有保守和平之助者。無不竭力爲之也。中國之參與華府會議。所抱希望甚大。惟亦深知該會議種種之困難。中國代表當採用公開討論方法。處理各種問題。以期有所助于該會議也云云。

伍朝樞赴美意活動

政府方面消息。太平洋會議代表伍朝樞。經中央明令派委之後。屢傳有辭不赴美之信。經外交當局再三敦勸。往返電商。日前伍有復電。謂未允行。亦無決絕不去之語。並聞美國務卿藍辛。亦有電勸伍氏赴會。伍係藍之學生。大約伍氏因此或爲活動云。

購買老人頭牌皮帶者請注意 本號開設上海天津北京 …… 各種 ……
吉林陸軍第六旅團團長高傳符副官
招商局圖南快輪准于舊歷十月十一日 ……
歡迎華商 ……
專治花柳病 心臟病 痔瘡 虛勞病 外科諸症 ……

金鶴ポマード
金鶴（キンツル）クリーム

御評判之化粧

請爲試之

其美髮之魅力令實人驚不思意薰香清秀品位第一化粧極清新誠能如詩的美麗諸位望爲一試

金鶴化粧品本舖 野村外吉商店

奉天

同義合綢緞莊舉行一週紀念

大減價一個月 大贈彩

陰歷八月廿日起至九月廿日止

本號開市，歷經十稔，自從改組，又屆一週，年來，倍受寵榮，不無寸進，自知黽勉，極意經營，現値紀念之期，思圖涓滴之報，爰於八月廿日起，至九月廿日止，舉行一週紀念，歡迎各界光臨，値此秋風淒瀉，天氣漸涼之際，各界日用所需，定必因時而異，本號順應社會潮流，置備應時貨品，今經運到，新奇綢緞，大批呢絨，歐美洋貨，各種布疋，以暨狐貉貂猞，貴重皮貨，西口特產，灘羊皮襖，有良必備，無美不臻，並裘徵，男女時衣，喜壽彩幛，軍衣禮服，萬名衣傘，樣式翻巧，雜擴精致，五都之市，如萬寶之相輝，一人之需，得百工之爲備，搜羅宏富，有物惟以利人，陳設玲瓏，問價盡知克巳，本號尤恐不週，更求酬報，特備彩票兩萬張，彩品七千元，凡購貨以拾元爲起碼，每拾元贈送彩票壹張，如未滿拾元在五元以上者，亦格外優待，贈送壹張，聊酬高誼，藉表微忱，一時之機會難逢，兩得之利權勿失，各界光顧，幸曲鑒蒞臨焉！

中國電話（批發部四九九號 綢緞部五〇〇號）

本號謹啓

營業種目

工業藥品 醫療用藥品 硫黃 硝石

昆虫牌 臭蟲藥粉 製造批發 効力極大

敝社本店設于其他大阪東京天津大連海參崴等處俱設有支店至英美各國及其他諸外國之取引店與敝社俱有川往本店支店所存貨物異常豐富所定價格亦極低廉對于顧主一論購買多寡無不親切應命也且敝社每月發行貨物價格表一次各種貨物均注明價目如欲購買敝社貨物請即通知即將價格表奉上不悞恐未週知特此佈聞

大連市山縣通四十九號地

株式會社 乾卯商店 大連支店

電話（長一〇六九番 三〇一七番） 振替大連二二五番

美斯達號自轉車

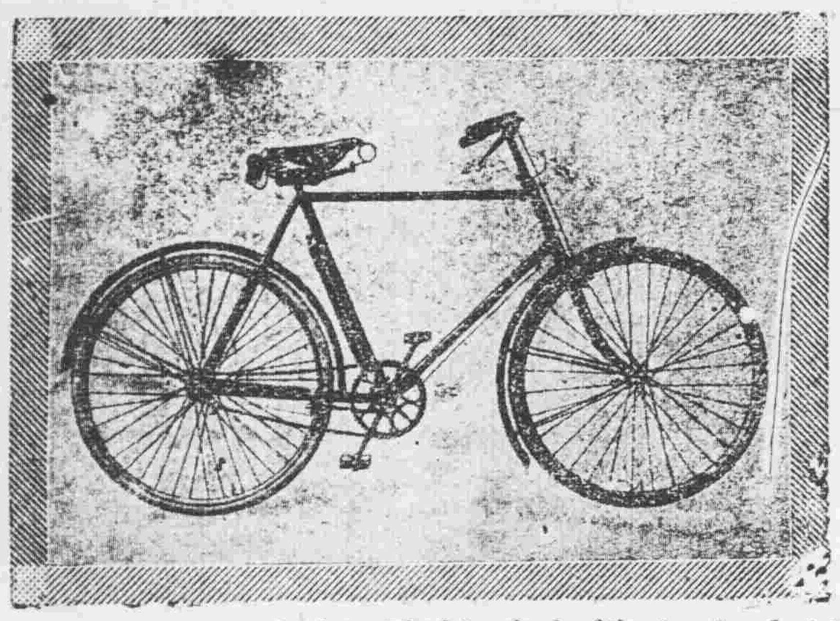

TRADE MARK THE MISTER CYCLE MIYATA WORKS

宮田製自轉車由完備之工廠巧妙之機器諳錬之工師所製成其器質之優秀製產額之多大實占東亞第一位

（宮田製作所）

滿蒙代理店 昌和洋行本店 大北門裡 電話二（日七五 中九六）

奉天西塔 三有公司 十心臺煤 撫煤 電話日四三番 中三〇〇號

奉天小西門 寶榮公司 煤 撫煤 撫順臺煤 一二番 中煤五

奉天德慶增藥店

專門神效補天丹

此丹創製迄光年間久已各省馳名其銷售之廣自不待言今有無恥之徒假冒本號牌票雜湊群藥希圖漁利其害非淺是以復加精繪小紙商標登記光顯諸君請認商標庶不致誤茲將所治諸症詳列於下專治先天不足後天虧損諸虛百損五勞七傷脾胃兩虧飲食無味四肢困倦筋骨酸軟面黃肌瘦咳嗽虛喘頭暈精神腎虧潮熱常出涼汗強腰壯骨大補下元暨種子滋補下元之神藥也每服一錢早晚空心服用鹽水送下屢服屢效每觔奉小洋三元一角外埠函購者郵費自備諸君需者請將藥郵費一併隨函擲下必遵照寄不誤耳

參茸虎骨延壽酒

此酒專治遠年近日腰腿疼痛半身不遂口眼歪斜左癱右瘓手足麻木甚至臥床不起久治作痛兼治婦人經脈不調乾血癆傷子宮虛冷久不受孕且及虛勞等症並皆治之其效如神常服者有延年益壽長生不老之功每服五錢日飲一次婦人老弱以及童子者僅服三四錢朝服晚效病輕者一服病重者數服全愈誠有起死回生之力定價每瓶半觔奉小洋一元六角每兩二角五分言無二價諸君惠顧購服之方知所言不謬也

神效加味二仙丹

大腸風下血者乃大便出血或由因臟腑蘊積濕熱成毒而多食辛燥之物風邪冒觸腸胃流熱或因酒色過度七情六淫所傷全使氣血逆亂榮衛失調不能攝血歸源耳以致大便下血日久不愈元氣下陷面色虛黃四肢困倦不思飲食無論糞前糞後遠年近日服之立効如神每服一丸開白水送下忌食牛羊肉燒酒辣椒葱蒜一切辛燥之物每丸奉小洋三角言無二價

補天丹代理處：吉林德慶祥 洮南縣德慶厚 鄭南縣德慶鈺 遼陽增盛成 奉州府天餘 新民縣允記 鐵嶺縣德慶長 梨樹縣德慶亨 依蘭德慶昌 哈爾濱德順堂 江省德新書局 岫巖永慶書局 遼源德慶會 寧安縣德慶福 四平街德慶興 哈爾濱振源盛 開原縣萬和源內 八面城德慶同 通遼德慶豐 郭家店德慶隆 營口興茂福 德慶元 密山縣德慶東 魯屯德慶西 范家屯德慶和 安東福盛東 通化縣福順隆 長春德慶鈺 朝陽鎮德慶左 佳木斯德慶豐 西安縣德慶和 公主嶺允興

虎骨酒各城鎮均有代理之家

本號開設奉天小西關白塔寺東邊 德慶增主人謹啓

內科 外科 一般診療

吉田醫院

日站江之島町一四 電話三七二

內科 外科 花柳病科

一般診療 病室設備完全 入院隨意

守田醫院

奉天城內四平街大街路北（元正金銀行地址）

院長 守田福松

電話（日四三九 中三二八）

七博士推奬の 美味滋養葡萄酒

赤玉牌葡萄酒

早夕一杯 優於百藥

爲慰安飲料之第一要件美味但如何能得保有天然甘味之葡萄經釀造界多年之宿題始得解決赤玉爲滋養飲料更爲醫界認爲卓絕之品質今凡全國各藥局均多採用耳對于臨牀効果之的確更有肯定此實赤玉特有之特質特權也

類似品多し○赤玉と御指定を乞ふ

台 牛蘭卿 牛蘭波 信成 金玉 筱明吉 筱明花 演 准劇 園 喜月秋 陳鳳霞 牡丹花 苗茹 李培 蘆雲康壽 演 里樓 約 楊長貴 鼓詞 線

東三省新聞

▲奉天▼

○張使慶祝天長節

昨十月三十一日爲日本天長節張使爲敦睦邦交計特率同張總參議許總參謀佟交涉署長各處長多人于十二時許往日本領事館祝賀日本赤塚總領事在署設宴招待移時返署沿途軍警林立隔斷交通異常戒嚴云（古）

○允准吳督借欵

奉省銅幣在市面甚形擁擠而江省銅幣異常缺乏吳督軍特派財務廳長史曜九來奉與張使接洽暫由奉省撥借銅幣二百萬待明年春間付還銅幣紙票二百萬聞張使業已允准照會公濟平市錢號照發云（江）

○使署開[illegible]會議

張使于昨日上午[illegible]召集張作相師長張學良旅長[illegible]參謀長許參謀長以及各旅團長等秘密會議良久內容如何不得而知風聞係爲調動某某旅長及警備對西南北伐之事宜（古）

○電告擊退俄黨

日前俄舊黨由外蒙竄入奉吉交界葛根廟地方當經張使電令奉吉兩軍勦擊會誌本報茲聞張使接闞鎭守使來電報告是役計擊斃俄黨八十餘名擒獲武官及兵士五十餘名蒙軍亦擒獲俄黨多名並擊下大砲機關槍及駱駝馬匹等多件張使當行據情電告中央云（喜）

○警署繙譯撤委

警察第一分署繙譯兼巡官李國山城南人氏在該署請短假回籍辦理私事未蒙批准該巡官竟私自回里署內職務委慕巡長代理不意被王廳長查悉於日昨將李國山撤委慕巡長由二等降爲三等云（江）

○宗社黨案仍未決

去歲由京捕來之宗社黨犯廖某等喧傳業于日前由張使判決槍斃確息該案內容因牽連要人甚夥現在仍未判決惟張使頗欲早日解決故近日親審數次云（恢）

○活佛對俄黨近訊

使署近接外蒙密探報告赤（塔）勞（農）黨軍陸續開入外蒙甚夥活佛特向該兩軍提出條件（一）兩軍不得在蒙地交戰以重主權（二）兩軍不得再有增派軍隊來蒙情事（三）軍餉一切應用物件蒙古不再接濟張使對之頗爲欣慰云（喜）

○李參贊回奉覆命

使署左參贊李垣日前奉張使之命入都謁見元首及靳總理請示今後對于俄蒙之辦法並報告使署縮小範圍及收回庫恰兩處擬派兩師一旅常川駐蒙以資鎭攝等情茲聞該參贊業于上月杪由京回奉入署報告徵聞中央對于張使所陳各節均已允可並令張使酌量辦理云（喜）

○許蘭洲赴吉勦匪

張使爲肅清吉匪計曾擬派二十七師師長張輔臣爲吉林勦匪總司令往吉林專事勦匪局因該師長堅辭不就遂與孫督商妥改委使署總參謀長許蘭洲前往已于前日發表並聞昨日（三十一日）業已起行云（恢）

○財部令派員會議

張使接中央財政部來電大致謂本部代整理全國財政計定于本月十日召集各省財政人員討論辦法藉資整頓而期收支適合等情張使刻正物色赴京參會人員有謂擬派王永江前往者未知確否（喜）

○七年省公債抽籤

今日（一日）爲七年省公債第二次還本之期在省公署舉行抽籤屆時張使派政務廳長魁星階監督並柬邀軍政商學各機關人員蒞場監視以昭公道云至抽出號碼容明日續誌（喜）

○劉恩熙治錦發表

前警察督察長劉恩熙經王文藻之理錦縣知事時已明令發表據聞劉氏在奉多年學識優長經驗宏富曾任警廳督察長時爲現代理王省長所特識其後劉氏因職務上之關係與現警務處長意向齟齬左王財政廳長乃調其赴錦縣清理地畝許以日後必予位置今適錦縣王知事調錦王代長即以劉氏署理

○兵工廠規模宏大

張使爲擴充軍實計在東邊門外廣築大兵工廠聞其面積之大殆可爲全國之冠南緯自大東邊門起至木廠北五里許橫緯南自文忠堂墓起北至小河沿共計三里餘現正砌造四面圍墻圍墻根計深五尺寬一丈六尺幾與城墻無異云（喜）

○航空處重修場所

航空處當局章處長對于處中設備極力整頓頃近除在處之南側修建格納庫一所業已竣工外又在處之西側雇工掘壕築壘將修一絕大之飛機着陸場所現西南兩面已將疊壘及半俟壘成則平坦場所以便演練飛機云

○李旅長來奉任務

奉軍混成第七旅旅長李景林日前由京來奉請領子彈并報告該旅第一團征蒙遄返經過情形及請領征蒙軍費云（連）

○觀操員提前出發

張使派張作相張學良等前往日本

○軍械廠運械過奉

吉省軍械廠迭次由內地各處兵工廠購買一切軍需品運輸過奉昨日（三十一日）又有該廠委員苗慶林由瀋陽兵工廠運來大槍二百五十枝當即換車運赴吉省並有衛兵五名押同護送云（恢）

○廿七師檢查程序

二十七師舉行檢查已于今日（一日）實行開廿檢查程序由該師張師長首先檢查師部各處同參謀等檢查軍隊儀表及宿舍再次同師部軍械軍需軍醫書記處處長檢查各旅團營之軍械軍需軍醫書記等處云（恢）

○管理與稽查對調

軍械總廠煤庫管理員馬春萱現經該廠分長札委該員與稽查任子眞互相對調均各到差視事云（江）

○富知事行將撤任

通遼縣富明哲知事因與新選之國會議員王獅忱積不相能現在來省與當道陳說富知事種種劣跡勢須撤任否則伊亦決不與之干休云（旭）

○鄉鎭醫學會風潮

鄉鎭醫學于上年已設有研究會現在因四路研究會擅收捐欵且與法定之額加重以致大爲不平紛紛來城在縣署揭控趙知事特派專員前往調查以憑核辦云（旭）

○師範生參觀回奉

第一師範學生于上月赴京津各校參觀教育實況聞已于上月底回奉該校特行開會歡迎與教壇二花區由參觀生中推出甲乙二人登壇演說在京津教育上所得之欵項藉以報告云（旭）

○撫順煤官價規定

撫順煤向來中國官場購用滿鐵會社定有減價辦法去歲因所定價格過高各官署多另外購買致社會輿論界多所批評今滿鐵公所重訂價格較先爲廉以符和互親善之旨昨已函致交涉署並分函各關知照其價目（一）撫順塊煤由煤廠交貨每噸日金十一元八角五（二）撫順原煤在煤廠交貨每噸日金九元三角五（三）撫順碎煤在煤廠交貨每噸日金八元三角五分至于煤票仍歸由各機關逕向該公所索取云

○令俄黨解奉審訊

黑龍江督軍吳鳳儀前派偵探在中東鐵路一帶捕獲俄黨二名該黨被捕後即送入收容所寄押迭次電請張使請示辦法聞昨已電復令其迅速解奉辦理云（宜）

○令各縣取消商團

奉省前于征蒙之際各縣曾設商團以重治安嗣後征蒙中止張使即通令取消藉免騷擾各縣因青紗障起胡匪出沒無常曾紛紛呈請暫緩裁撤茲以秋收已成取消商團已不宜再緩遂于前日通令各縣一律取消不得延遲云（恢）

○孫知事報告接篆

莊河縣知事撤省遺缺經王代省長特委孫孝宗接署業已前往多日聞日昨來電報告公署定于一日實行接篆云（宜）

○俱樂部行將遷移

張使以每屆開會諸時各省派遣代表來奉均寓于俱樂部時有不敷佔用之患現在計畫將通衢倉胡同總審判廳舊址重行修築作爲奉天旅館俱樂部亦擬遷入此間云（宜）

○馬三營調回新民

騎兵闞之三營向駐新民因赴洮山勦匪出發有日茲因股匪漸清地方安謐擬將該營調回新民駐紮原防聞該團楊闞昨亦不日回省云（鳳）

○楊副官代理連長

衛隊旅旅部副官楊子元前隨張漢卿旅長由哈回奉現值第八旅一團某連連長缽出張旅長遣副官前往代理于日昨啓行云（鳳）

○工業生參觀旋返

甲種工業學校礦科生十二名日前赴唐 參觀開灤煤礦並赴津京一帶各工廠參觀機械茲已參觀完畢于三十一日由唐石樵教員率領乘京奉車回奉云（古）

○呈請領取保證金

前東豐稅捐局長陸蓮會任財政廳存有保證金大洋三十元其子陸亞東懇請王廳長准予領取王廳長已令其取具商舖保呈領取云（古）

○女青年會開會

大南門裡女青年會爲研究醫學計邀請旅醫院陳大夫講演救疾治法于今日（一日）午後二鐘開會該會已先期函請各界屆時蒞會（古）

○熙格民爲父祝壽

使署參謀長兼講武堂教育長熙格民之封翁舊歷十月四日爲壽辰現在使軍省各署人員及軍界各軸均籌備壽儀屆時祝賀云（風）

○律師會歡迎代表

奉天律師代表赴京參加律師協會業經旬日昨各代表由京來電訂于三日晚車到奉省垣律師公會各職員等已豫備前往迎迓云（鳳）

○黃委員解欵旋返

興京副統德裕學會財收入之官產欵項二千七百餘元派遣委員黃香閣解省交財政廳驗收以資年事該委員已于昨日公畢旋返云（恢 二八）

▲長春▼

○恢復分倉交涉

吉黑權運總局開辦伊始設總倉于長春設分倉于各縣後因分倉倉長常有虧欵潛逃之事而稽核處乃索求將各縣分倉裁撤不少近因局長廷瑞爲擴充權限起見又請准張使仍設分倉于各縣而稽核處則不承認致生阻礙局又聯赴北京鹽務署與稽核總所直接交涉云

○征蒙軍過長回奉

月前北上之征蒙軍右隊司令部今已接到巡閱使署令撤回是以由滿洲里全體開拔抵長昨見該司令部人員均已到齊內有上尉副官滕捷三亦一同返奉去矣

○自治協進會成立

本埠自治研究所卒業生六十五人于二十四日已舉行卒業禮當將該生等分派各區辦理自治已誌報端復該所舊址改爲自治協進會以圖日後可以協同促進自治之辦法云長三

▲吉林▼

○教廳徵求成績品

教育廳長周玉炳氏爲促進學生成績起見定于明春開第三次全省學校成績品展覽會刻已通知全省各學校亟須于開會以前將成績品送到以便陳列云

○五縣知事之更動

孫省長回省擬整頓吏治首先更動縣知事日前牌示發表將吉長道舒蘭縣署理知事吳隱撤任遺缺以前任舒蘭縣知事麗作藩回任濱江道屬同賓縣知事鄧東山撤任遺缺委扈汪任双陽縣知事王灃署理伊蘭縣樺川縣知事顏之樂撤任遺缺委任荐任職臧爾壽署理又伊蘭縣屬饒河縣知事孫嶽奎調省遺缺委任荐任職錢光陸署理

○會辦預備施冬衣

省城官銀錢號會辦何雨人氏人頗熱心公益之事莫不熱心歷年冬季因貧人無棉衣輒捐貲施捨已積數年昨聞何君以時屆暮秋嚴冬將至特飭其管事人備辦棉衣褲若干套以便施放云

○郵局改定售票價

郵務局以現洋日漲所有從前規定出售郵票折合官帖之價格已不適用日昨從新規定每分仍售官帖一吊八分七吊五百文十三分十二吊九百文一百分九十五吊較從前每百分提市錢五吊

○双陽保衛團得獎

吉長道屬双陽縣知事前呈省公署以本縣保衛團吳團長蕭銘擊匪出力頗堪嘉許請給部獎以資鼓勵等情當經省署將該保衛團員等加具考語咨部請予從優給獎茲經部覆蕭團長銘李鶴年干培李承蔭賴炳麟均超給二等二級警察獎章嶽珍票恩寶李景陽均超給三等一級警察獎章

○殖邊行之好消息

吉林殖邊銀行已荒閉三載因乏底欵致虧負甚鉅而在外發行之紙幣未能收回、不少迭省要設命收回行長袁維萬屢電北京總管理處援助迄無回答袁行長焦慮萬狀遂自行引咎辭袁行長忽奉北京殖邊銀行總管理處暫派殷總處臨先後來函謂總管理處管理人前因公外出本處主持無人並非留吉行于不顧本處自應負責與行員無涉大宗股欵已集有成數呈部立案改組選舉一切手續正在積極進行所有辦法在一月間自然風平浪靜頒欵恢復該行員萬勿稍萌退志仍望始終維持云

▲營口▼

○天長節盛況

日昨（十月卅一日）爲日本天長節是日埠內僑營日本各機關各銀行以及各大商店門首均懸旗結彩并放假休息一天以伸慶祝埠我國官商各機關領袖以及駐營各國領事均至日本領事館慶賀佳節以篤邦交荷水領事特在館內鄭重設宴款待外賓以表謝忱一時冠蓋齊集蹌蹌濟濟頗極盛況

○警廳思患預防

營口爲通商要埠華洋雜處品類不齊現屆冬令防務吃緊警務劉廳長恐有匪徒潛來營埠乘機封搶擾害治安近特分令各署隊長官逐日派警前往各客棧伙房及各娼寮以及茶園集市倘有形跡可疑即行帶廳辦訊以防意外云

▲大連▼

○麥粉市場之前途觀

北滿貨物不易南下　庫存品不滿五萬　不久將見貨物昂貴

大連麥粉市場委靡不振達于極點及今商事幾陷絕無之狀態就斯界之將來觀之本年滿洲小麥之生產本不佳而赤塔政府爲救濟俄之饑饉盛行北運北滿小麥以致滿洲麥價日益昂騰業製粉者因原料之過昂製成麵粉無利可圖故北滿貨物之南下殆成絕望縱令現有之原料可以製造而大連日來麥粉市場之價目每袋只二圓六十錢而新製粉非賣四元九十錢不可故北滿貨暫時但歸來于大連市場也再以觀上海之市況上海因揚子江沿岸小麥之歉收上海麵粉亦爭缺乏美國盛傳今歲之小麥大收其亦實不若傳者之收穫爰輸入美國麥粉一袋價在三九四九十錢之數一麥粉業者多疑其爲金融緊迫之故而出以投賣的價格或想像美國貨之元價即在此數爲現在大連之存貨合計尙屬由美國輸入者及其他數在五萬袋以上年內之輸入數量恐難超過五十萬袋也再近今麥粉之價格每袋值金三圓五六且見低弱考其實緣目下之庫存貨多屬華人之存貨急于出售故價廉又其急于廉價出售者並非視前途價值之低落實爲金資通融上之關係也以大勢觀之自今迄年終大連最少猶有五十五萬袋之消費量今後不久定見貨物之不足價格之昂漲日下已露其端矣目下只以銀價較低華人猶不甚踴躍購買倘銀價稍强買者必突見增加可無疑義總之現下大連麥粉市場之平穩閒散價見低弱不過爲一時的現象不久必更見其騰貴云

▲蓋平▼

○章縣長由營遄返

邑章知事因署內應辦要公必須面稟尹道尹請示機宜者衆尹次公子成婚之喜例須往賀當于二十四日早車前赴營口昨于二十六日回署云

▲海城▼

○慶賀天長節誌盛

十月卅一日爲日本天長節在海城火車站官軍商學各界已先期預備運動會布置一切翌日遂舉行運動會用伸慶賀而中國官紳學各界人士齊往參觀並伸慶祝用敦睦誼頗極一時之盛云

▲哈爾濱▼

○李禁煙委員被撤

濱江道區特派禁煙查勘委員李兆慶因不正行爲與江北某旅連長鬥毆于道外華樂茶園曾見本報者上峰以其有負職守當即撤換遺席重要不便虛懸院禁煙員忠植已令趙桐恩接充云

○金處長回哈預聞

特別區警察管理總處處長金榮桂曩以警欵奇絀特自晉京向部磋商維持昨晚來電謂內部已許接濟惟警欵無時或內積餉多月良非善政擬在奉官銀號借墊若干元再向永衡銀號借墊若干元以資應付而免積欠等語聞該處文武各員現正預備迎迓矣云

○鹽務稽核員來哈

北京鹽務稽核總署對于東省鹽務甚爲注意該署長特派洋稽核員吳人何日赫成來哈稽查鹽務聞已抵哈埠富道裡技術部日內即行開始考查云

○高鎭使督隊出發

吉林陸軍第六混成旅旅長濱江鎭守使高鳳城氏前奉上峰命令剋期赴山裡等處勤滅胡匪等因茲聞該鎭使已于日昨（二十七日）調集旅團兵士親自督率出發以期肅清匪患云

○衛隊旅巡守街巷

道裏巡閱使署衛隊旅司令代埠旅長權君鑒于冬防已到哈埠處于胡匪巢點之間深虞潛入滋事雖有軍警祇力薄防禦不周飭令該旅駐哈兵士每夜間佔守街巷或巡查各處以保公安云

○宋督辦定期出巡

中東路督辦宋小濂以路綫已經整理惟執行是否適宜有無弊端亟須親自出巡考查一切茲已于上月廿九日先赴滿洲里沿途視察種種情形各路警亦紛紛預備迎迓云

▲錦州▼

○廣濟行查封原因

錦縣廣濟銀行在錦開設五年餘發行紙幣二百餘萬元流通市面並無異說突于十月四號晚十一點鐘經該行總理趙老宇赴錦縣公署呈請查封即經錦縣收發委員高仲元勾串說妥報倆洋二萬元由夜間十二點鐘派人將該行市門粘貼封條一面派警彈壓至五號早商民等知曉無不愕然貧民小戶持票無處行使叫苦連天查該行之票日間尙一律行使並無風聲午夜間即將門封閉實係存心傾人而其原因係于監督因虧公欵四五萬元故出此傷天害理之事藉補公欵有人往縣署打聽因何封閉如是急迫的錦縣人員均稱係接奉天省長來電查封候詳細打聽並無來電係經該行總理趙老宇與高仲元二人合謀傾害即食賄二人之內亦雖以解案怨又復行查封後所有賬目無人過問至八號早始派人調查內之現欵抵洗一空現紳公民呈請省公署及財政廳核辦如何解決姑誌之以覘其後

▲西豐▼

○田區官請領印花

縣南野鷄背鎭第三區區官田盛芝因該鎭商務繁盛對領印花壽數售罄欵繳在案又呈領一分印花二千分二分印花三千分一角印花二千分以備轉售而重稅欵蒙批飭該該區卽盡力推銷以裕稅收並令即日備文具領云

○佈告捐賦開徵期

縣知事吳梅蘽昨出佈告略謂案查捐賦併徵歷經遵辦在案現在秋禾登場年景豐稔正民間封捐納賦之際茲定于陽歷（十一月一號）卽舊歷十月二日設櫃開徵所有應納本年及歷年民欠錢糧畝捐務于規定期限內一律完齊如業主住居外縣期內不能來縣完納責由佃戶先行代納准予租糧內扣抵以免科罰合亟佈告閤境民等一體知悉凡有應納本年並歷年捐賦者務各踴躍輸將不得稍存觀望倘逾定期卽行照章罰辦以重捐賦其各凜遵勿違云云

▲輯安▼

○公司宴客

中日合辦採木公司外岔溝分駐所長于鑛鈞老成練達辦理木業經驗既深成績昭著本年二次蒞岔對于各界感情特厚近因冬令非遙木牌停放照例收拾回安報告一切日昨（十月二十二日）邀請各界在公司大開讌會席演說在岔蒙維持暨襄助之厚意各來賓亦答謝該岔長之治劃有方午後四鐘始盡歡而散云

▲黑山▼

○主任易人

黑山縣公署徵賦主任里鵠三辦理徵賦二載有餘頗稱熟手茲聞里君因公務紛繁懇請長假業蒙黃監督允准遺缺未便虛懸查有署內李佳亭老誠可靠、委李君接辦徵賦已于十月二十五日接正式收矣

▲莊河▼

○縣知事易委近訊

日昨（二十四日）晚九鐘許縣公署接到省公署來電略本邑李新淵知事調省候用遺缺已委分發知事孫某來莊接替李知事奉電後卽督飭各員趕辦交代一俟新任抵莊卽卸去責任云

▲通江口▼

○隊長校閱

昌圖警察隊隊長楊軍凱奉警察所扎委來通下楊子廣源達即日到區校閱警士有無空額該隊長頗屬認眞該區警士亦無缺額次日又往埠北兩家子警察第四隊校閱云

○商會宴客

本埠商會會正會長孫福堂副會長王景慶二君任職以來對于會務力加整頓現該會爲聯絡感情起見于夏歷九月廿八日午後二時邀請各界首領暨各會首等設筵數席賓主歡言猜拳行令頗極一時之盛

▲阿什河▼

○函復清查會昌廣

日前縣署函復商會略云貴會函稱商號會昌廣營業暗虧變產還債迅派妥員先將該號查封並點貨物若干外借若干房產若干共值若干收支是否相抵？等已經派人往往查截云云

○檢查印花

日昨駐阿印花稅處函知商務分會謂由本月十八日先由本街各商號實行檢查仰貴會轉達各商號遵照雖當票與他項單據自一元以上務一律貼用印花一分以符定章否卽照章處罰云云

▲方正▼

○整頓學務近訊

方邑學欵出入相抵雖無甚盈餘向能敷用其所以不能進步者其故有二一境內胡匪肆擾民不聊生凡小康之家皆東奔西逃以致學生來去無定不能按刻上課二職教員薪金過于廉薄高小校教員每月市錢七百二十吊國民校教員六百吊伙食外只剩二百餘吊現屆冬令天氣嚴寒買皮襖一頂需錢二百餘吊毡鞋一雙需錢百八十吊非積數月之薪金不能製備衣裳都鄕無論已又何怪執教鞭者聞風裹足乎今縣視學張君勸學所長焦君教育會長王君兩等校長王君有鑒于此議定籌欵增薪俾職教員之薪水與他縣一律則方邑學務以後可望起色也

新潮　飛沫

中國之學生運動（續）

（孟羅博士演講）

我說學生運動爲中國之特長正是因爲這個緣故我以爲如此大之大運動可算現在之極有關係一樁事了何以見得？這種運動若是簡單的說是就中國道德的勢力要把這種勢力表示出來發揮出來必須做事一定的目的有積極精神使此勢力能够貫注目的然後所做事業乃爲積極的事業所作活動乃爲有價值之活動再進一層說極積的事業固是很好但是僅爲目前之積極的事業仍是沒有價值必須抱定遠大目的做永久之積極的事業例 如干涉國家 政治興學校辦義務學不可謂非積極的事業然無遠大目的徒事目前之干預暫時之憤發仍是無濟于事所以學生運動固須能爲積極須事業尤須能爲永久之積極的事業然後乃可顯出學生運動之價値然後學生運動乃可永久保存不致消滅我說興學義務教育干涉國家政治那種種事業誠不可爲暫時的轟動必須做永遠之積極的事業但是如何方可以做永遠之積極的事業？這就要與教育方法發生密切的關係了故積極事業須能和教育方法連合起來不是盲從不是衝動處處都是有目的的有貢獻的那末如此之學生運動在歷史上必須有很大之價値剛才說學生運動是中國之特長但從西洋史上看來有一部分和中國學生運動相同者共三次（一）十三世紀歐洲大學初成立的時候學生欲出而操縱行政支配行政這是學生運動之第一次（二）十七世紀前半葉德國學生思欲推翻政府改造共和這是學生運動之第二次（三）最後俄國學生也曾轟動一時思欲改良政治這是學生運動之第三次這三種運動稍與中國之此次運動類似那麼中國之此次運動在世界史上可算學生運動之第四次了此次運動範圍之廣大過非從前三次可比玆將從前三次運動畧說一說

俄國學生運動先發由於感受不良政府之痛苦而起全國學生結成小團體 力詆俄國政 治之壞力訴人民痛苦之深思欲 新創學 說改造社會但是他們對於歐洲社會情形不甚熟悉就是自己本國的社會狀況也很隔閡所以他們的新學說新思想都是荒謬、切實際的妄論而他們竟欲將此妄論在社會上實現出來你看社會學怎得不被他們弄得一塌糊塗？所以常時社會很有不安寧的氣象德國學生運動之發生其原因和俄國差不多也是感受專制政府之痛苦而起他們的意思要創造共和但是這種思想因爲專制的壓迫太大不曾能够實現於是把原來要應用於政治上的不得不移到別處去應用其結果發生極壞之影響轉使政府更加不良竟造成歐戰以前之貴族政治是他們思想不能改變政治反爲政治所改變所以也沒有好結果弄出來正如俄國的情形一樣（未完）

▲實業廳批示

原具呈人蕭殿春　呈爲遵繳註冊費請核收由　呈悉據繳註冊費現大洋二百元已如數核收仰即備具資本實在並無暗入外資本及領照後轉賣或勾串外人採伐股實商號保證呈驗以憑轉呈核示可也此批

原具呈人王巨川　呈一件爲報開士日期請核收由如呈備案此批

原具呈人姜振發　呈爲遵繳註冊費請核收由　呈悉據繳註冊費現大洋四百元已如數核收仰即備具資本實在並無暗入外資及領照後轉賣或勾串外人採伐股實商號保證呈驗以憑轉呈核示可也此批

原具呈人丁麟德　呈一件遵繳本年下季採礦稅請核收由　據呈繳請採與城縣松樹峁鉛礦十年下季採礦列區稅大洋一百五十四元五角核數相符准予列收仰即知照此批

原具呈人王鳳庭　呈爲遵繳註冊費請核收由　呈悉據繳註冊費現大洋三百八十元已如數核收仰即備具資本實在並無暗入外資及領照後轉賣或勾串外人採伐股實商號保證書呈驗以憑轉呈核示可也此批

冠蓋往來

▲中國避難民三百十三名三十一日晚由哈爾濱來奉卽由皇姑屯回鄕
▲李家鰲氏（東省特別區域審判廳長）三十日由奉赴哈爾濱
▲張宗昌氏（巡閱使軍事顧問）二十九日赴京
▲翟文選氏（東三省鹽運使）二十九日晚由奉回營口
▲佟兆元氏（奉天交涉署長）三十日晚由撫順回奉
▲趙恆氏（衛隊旅第一團第一營長）帶講武堂新入生八十名三十日由北滿洲來奉
▲趙中煌氏（四洮鐵道工程局長）三十一日晚由四平街來奉卽晚赴京
▲姚福琳氏（財政部公債司會辦）王聯閣氏（外交部參事）二十九日晚由京來奉卽赴哈爾濱
▲宋鴻惠氏（吉林督軍副官長）一日早來奉
▲王大中氏（東三省巡閱使署副長）三十一日晚由京回奉
▲蘇文玉氏（第十六師募兵委員）帶新募兵百三十一名三十日早赴京
▲大谷光瑞師　三十一日早過奉赴鄭家屯
▲廣瀨關東廳內務局長一行三十日晚由四平街回奉
▲前島子爵一日早由連埠來奉卽由安奉綫東上
▲喬斯少佐（法國陸軍飛行將校）一日晚由鞍山來奉住宿大和旅館
▲齊家祥氏（暫編第八混成 第一團第一營第一連長）徐文階氏（同第十連長）帶該兩連將卒二百三十名三十一日晚由奉車赴新民駐防

各市銀錢

●奉天糧行市（十一月一日）
大豆 豆餅 豆油 小豆 白豆 高粱 包米 小米 麥 [illegible]

●奉天金銀行市
金票對小洋 鈔票對小洋 大洋票對小洋 [illegible]
現寶銀 每兩換小洋票二元一分 [illegible]

●三省官銀號匯兌行市
上海匯 現銀 [illegible]

大連電報 [illegible]

●開原取引所（十月二十九日）
大九月十五日限 [illegible]

天氣（日本）
奉天 長春 大連 [illegible]
北又西風晴

神皐雜俎 (本欄歡迎投稿)

小說

儷西亞郡主傳 (一九九)

儷玛譯述　禁止轉載

第十三章

過了幾月。天晴了。劇塲那邊還沒等到天明。已然擁擠了好幾千人。奈羅皇帝亦于清晨時候。同了許多廷臣。來到劇塲。不一會帶了。頭一塲預定的是教基督教徒。各執刀槍兵器。互相角鬪。但是基督教徒不顧自殘同類。都把刀槍扔在地下。不但不戰。反倒互相勉勵起來。觀衆見了。好生不快。都罵基督教徒沒有勇氣。那塲上的基督教徒。一任大家笑落辱罵。只是不戰。皇帝見了。沒有法兒。只得命令一群劍客上塲。和那群基督教徒戰鬥。基督教徒並不抵抗。當下那群劍客。各揄手中兵器。揄瓜切菜一般。把這些基督教徒都結果了。

第二塲。是皇帝自己想的法子。大概是古時神話中。有這樣的記載。人。他却要實行。法子不一。頭一次是用機械把基督教徒吊在至高之處。然後往下一擲。必然摔得粉碎。頭一次吊起兩個人來。一個是優梨秋斯老人。一個是京沃斯是少年。坐着。只見吊的是他二人。早把眼閉了。不一會。只聽撲通一聲。京沃秋斯少年。早落在皇帝寶座前面。這二人便是告訴提洛基督教以魚形爲表象的。此時提洛正在皇帝身旁跌的腦漿迸裂。血花四濺。皇帝御袍。已被血濺汚了。提洛此時。啓目一看。見自己身上也是血跡斑斑。險些又昏絕過去。

這塲完了。又牽出一名處女來。敎一名劍客扮了野獸模樣。先把這女子汚辱一番。纔殺了。隨着又拉一個小女孩兒。一頭怒馬踐踏而死。觀衆見了。興致勃發。連說皇帝想的法子。眞是有趣兒。不一會。又拉出一名男子。吊在一個三脚架上。底下點了火。生生把那人燒死。味氣好不難聞。那人臨死。並不呼痛。呻吟。兩眼向天。默禱不已。等到把死尸收拾乾淨。天已正午。宣告暫憩。皇帝和廷臣都到一個深紅色障幕內去飲宴。

不一會。又開幕了。只聽大衆喝一聲彩。此時獄門皆開。把基督教人脫的赤條條光。一絲不掛。只是男男女女。每人扛了一個十字架。都到塲上來。那老年人力氣不佳。偏僂着腰。免強扛十字架跟着走。那婦人女子。一邊扛着十字架。一邊還護蔽他的私處。狀至可憐。還有男女小兒。也隨在後面。一群一後。手執皮鞭。在後面趕着。十字架上都用鮮花飾着。犧牲者之頭上。亦戴了花冠。不一會來到塲內。土地下。早密密雜雜刨了許多坑。此坑邊。早教各人把十字架放下。只見一群黑奴。把犧牲者一一按倒。往十字架上便釘。一陣鎚響。早釘上了許多。(未完)

戲評

▲中華茶園顧曲記 (丐)

西站中華茶園。自開幕以來。余曾看過二次。池座陳設之齊整。茶具之潔淨。不用說了。單就塲內秩序言之。城裡無論那家戲園。也趕不上。第一沒有以勢凌人的惡客。這是第一痛快事。問。這個園子怎的能這個樣呢。噯呀。我要慚愧死了。莫犯牢騷。且說正話。中華茶園雖演的是樂子(落子)小戲。比大戲却有精彩。所演的都是完全本戲。並沒有什麼傷風敗俗的事。若論該班臺柱。當然是蓋月珠明日珠二人。這二人大概是月明珠的師弟。都是小旦角色。論姿色。說句土話。都是頂瓜瓜。蓋月珠身材苗條。眉目淸秀。據我看。比梅蘭芳長的完全。第一。梅蘭芳兩耳扇風。嘴巾稍大。這孩子的五官。却沒此毛病。儼然是女子化身。可惜學了落子。若在徽班裡。擱在京津。那還了得麼。明日珠。身材少低于蓋月珠。打扮起來。嬌艷無比。兩隻眼睛。煞是有神。唱的很有味。若論做工。雖在大戲園裡。也尋不出那等細膩熨貼。我第一次看了他二人一齣繡鞋記。便知這兩個孩子能耐不凡了。第二天又看了他們一齣茶瓶計。一齣借女吊孝。都是很有趣味的戲。好聽落子的。是必要過過癮的呀。這班兒裡。彩旦角色眞多。還有武把子。在落子班。我沒看見這樣全的。

▲霓裳小語 (冷紅館主)

金紫玉楡關查莊人。家赤貧。竟日常不舉火。父遂東爲賈。僅自給。母不忍株守待斃。鬻紫玉於鄰家張氏。時紫玉十一齡。短髮覆額。眉目如畫。不類小家碧玉。張氏視爲奇貨。携走東省。教以歌舞。十三藝成。初出台於公主嶺。演遺翠花一拾玉鐲等劇。姬本天成歌喉。兼以嫵媚姿首。名乃一時鵲起。後之哈長。均極歡迎。月初抵開原。余承友人之招。往觀。適姬演辛安驛。忽而鬚眉。忽而巾幗。頗足動人。至洞房時。描寫兒女私情。詠以好逑之篇。堪稱樂而不淫也。惟如是可兒。竟以優孟。至足悲也。然設嬿婉深藏閨閣。不過尋常女耳。世人烏得饕其色相耶。是以蕭小妓也。芳名千秋。詎可以優孟厚非紫玉哉。

老友翁翁曰。昔函關老叟。珍藏一章。文曰錢塘蘇小是鄉親。吾于閱坤伶多矣。獨盛稱紫玉。毋乃關于鄉親之私乎。請易其文爲楡關紫玉是鄉親。何如。余笑不答。

王月仙楡關人。演秦臉青衫鬍生。民國三四年間。鐵開頗有時望。後爲其巨族贐室。嗣某早世。家敗。乃重理舊業。然以年事已過。不復似紅此席寵于周郎矣。

苗鑫茹。譚汪以後。有數名伶也。京津中久著芳名。今亦以徐娘年紀。聲華銳減。去歲在瀋演賑災戲。嬲憐之至。故頗爲顧曲家所輕棄。此次演完歸津。猶克盡力。亦難得也。

楊金香京產。客歲在瀋與友人幻塵常相過從。今幻塵無意中在開邂逅。一別經年。頓興他鄉遇故知之感。惜以俗冗未克攀荊。深爲憾耳。

九齡童爲嬰靈芝之夫。唱做均以楊小樓爲模範。惟以僅得皮毛。深可惜耳。憶鱗樓主以爲火氣太盛。洵不虛也。

品花

▲誌鴻卿二美 (群樂主人)

友人情隱。情場失意人也。與余爲縱角交。性瀟灑。風流自賞。鍾于情。故以隱名。少負氣節。慷慨有大志。不屑屑于家人生產業。惜閟于材。所當十遇。年來憶遺坷坎。志趣頹唐。寄于酒酣耳熱之除。軋。禁悲詞沉痛。感懷蒼涼。顧有阮籍窮途之慨。噫。情隱且追古之傷心人歟。生平矜細。喜作狹邪遊。囊中稍裕。則盡付纏頭。雖千金無吝色。一若不知人世間有愁苦事者。故其號則又署名莫愁云。常自謂半生貧潦。皆爲情塲所累。故君于前次品花中。有兩袖淸風一身債累之句。蓋紀實也。君素日獵艷海。足跡遍花叢。所遇殊多當意者。獨于中豐張紫紋校書。則許爲生平第一知己。每語及紫紋事。輒爲色舞。津津樂道。觀此可知二人感情之親密矣。而于金花艷史一見即驚爲神仙中人。幾至心神爲之俱惑。至紫紋校書之爲人。余未之見。未便漫爲評判。而于銀花艷史。余時從情隱數之至粧閣。故得飽餐秀色。節者承情隱以嫂稱見招。囑爲艷史代擬花評。余遜謝不敏。辭之再三。終不獲允。惟自愧筆不生花。材非織錦。殊不足揄揚美人于萬一。然似此絕代姝麗。豈忍聽其埋沒。况旣承情隱一再敦囑。尤未便過拂其意。于是搜索枯腸。謹擬如左。若云評花。則余豈敢。

艷史佟金花者。因鴻卿而之台柱也。産于津以家貧故。展轉入樂籍。非姬之志也。抵奉後。即隷鴻卿。艷名噪一時。凡走馬章台者。皆以一識艷史爲榮。神女生涯。遂爲倚翠冠。豔史荳蔻年華。綠珠身價。手神容逸。妙曼輕盈。活潑如臨風弱柳。嫁艷似出水芙蕖。穠纖[illegible]衷。修短合度。增一分則太長。減一分則太短。凌波微步。羅襪生塵。媚日流波。慧心麗質。噫。嫦娥之化身歟。瀟湘之再世歟。誰謂燕趙佳人。不及吳宮花草者哉。然而艷史不僅以貌勝。而尤以媚稱。音詞令屬詞比事。妙趣天然。雖傾尋常語出自艷史之口。風雅絕倫。閨座皆之顚倒。飛花粲齒。妙舌生蓮。詞令之能事畢矣。尤喜詼諧。舌鋒唇劍。滑稽者不能屈也。每當淺斟低唱。蓮怒輕顰。而一笑嫣然。別饒風韵。是眞能迷陽城惑下蔡者矣。然則艷史名馳北里。聲冠群芳者豈偶然哉。至其用情。在不卽不離之間。若有若無之際。所謂無情之情。是謂有情。洵多情人也。情隱素以鍾情名。旣遇此有情人。吾不知情隱將何以爲情。得耶勿有動于中乎。前日之夕。余同情隱與艷史聯床共話。偶涉及身世事。艷史唱然曰。儂不幸生爲女子。又不幸而流入教坊。淒風苦雨。任彼摧殘。上不知何日得脫苦海。而登彼岸。無人之命薄。尙有逾于儂者乎。言次不禁唏噓。情隱爲之黯然。余亦爲之不釋。嗟乎。紅粉飄零。美人遲暮。古今來多少傷心人。豈止艷史一人已哉。然艷麗如卿。自應有郎似玉。何愁貯屋無金。願卿好自爲之。火坑中未必無靑蓮也。

同部桂花校書。燕産也。與金花艷史爲手帕交。二九芳齡。丰致嫣然。亦該部之錚錚者。校書性溫婉。貌韶秀。風流蘊藉。瀟洒出塵。如花能語。比玉生香。娟娟此豸。誠青樓不可多得之材。余對于校書。願欲爲星身御史。然又恐不堪承教。祇好供諸一般走馬章台者。

文苑

▲應北京大學試啓程日作 (陶明濬)

天陰日瘦晚風吹。靑壁無梯蘚若碑。異土乍臨恒氣象。殊方遠望每神馳。汗平山遠渾如畫。拄谷撑崖半入詩。好試平生心識石。猿啼蚰退不勝悲。

▲自勉 (陶明濬)

一切游塵皆幻化。滅生隨處自能全。求名昔在古人後。見義當爲天下先。香象截流還澈底。羚羊掛角總超然。破冥了却闍浮理。澹定方能悟衆緣。

▲遊北海雜詩 (陶明濬)

金鼇橋

水光翻動九龍脊。峯約橫波壯心魄。昔時太液近離宮。中不許停遊屐。我來亦值鼎運乍如許。奇觀恣創披風荷萬柄。映日紅細浪千頃接天白。北望樓台次第出。舳艣之上蒼煙積。兩旁綽楔多雕歷。朝夕名未易。其西相有峙玉蝀。其下相傳多金鯽。雲雷鱗鮪尚偶然。撥刺無復人愛惜。便欲北闕望佳氣。安得西山探泉脈。夕陽西下不即歸。愛瑚赤。此波射珊。

承光殿

是何高殿峙山脚。團城團團象郛郭。不知城市有山林。誰信名都得邱壑。登城四望廕蕭曉。可惜琳宮閟魚鑰。昔日傳迎紫宸。及今似可瞻河洛。塔層樓角看隱隱。出籤松聲聽索索。是誰因風想畔樓。街無遊客。嗜飛閣中望玉甕作分器。和闐美質恣鐫鑿。不賤尤中盛玉醴。徒令遊人思香酌。近來名雖辯林石隱。襲紗帽常寄託。白楊枝枯太蕭森。蝶層層仍峙嶸。安得猜嘯一乘城。亦有餘聲震寥廓。

雜報

△奉天▽

稽查抓獲要犯

督軍署稽查處駐山海關陳稽査官今日(一日)午前八時率同京奉車隊警察名解到犯人一名。年約三十餘歲。衣服頗爲華麗。名李殿中。據聞與某黨有關係者。由山海關捉獲。陳稽查送到後。卽報告楊督山處長擬轉送軍法課審訊云 (古)

保甲委員被控

有公民干殿魁。亦來城向省公署控告保甲委員趙金山違法殃民。王代省長以事關地方。當飭分警務處迅速派員調查具覆以憑核辦云 (宜)

馬巡輪放夜卡

警務處王處長爲慎重冬防起見。自一日起。每日晚間派馬巡隊按班分赴城外各處(十里以內)放卡。由九點起分爲兩班。每班四小時。至黎明五點鐘始各遄返云 (風)

小票車已開始

京奉火車每至冬令加開小票車。專爲貧民回籍而設。現又時值寒冬。內省之商民回籍者不乏其人。故京奉火車于十一月一日起加開小票車云 (江)

發現溺死女屍

小河沿虹橋迤東。三十一日發見溺斃之女屍身一具。經見者報告警察。即時派人將屍身撈出。該婦身着靑坎布棉袍。足着緞鞋。頭上髮無多。似曾生瘡者。年齡當在三十左右。撈上多時。無人認領。亦不知其何時投水。至投水之原因。有揣其爲因惡病纏身。不欲生存者。有謂其或因氣憤故尋短見者。議論紛紜。莫衷一是。後警察即行報告警廳轉請檢察廳檢驗掩埋云

侮辱女生再誌

第四小學附近居住之趙某裸體調侃師範女生一節。業誌前報。昨得續訊。趙某名道中。字書堂。爲製造廠陶瓷長之親戚。家住大南門裏。青年會東院。書有嫂妾數人。均稱絕代。而彼猶以爲未足。醜行迭出。聞洵亦咄咄怪事。並聞彼所謂侃者。不只孫生一人。揭衣露體者。亦非止前日一次。其他學生皆屢曾報告學校及家屬。而校中因畏其勢力。莫之敢攖。家屬亦無敢申告者。故得繞道過或見之。不屑理以自隱忍。致彼得寸進尺。劣行益張。某老人趙殿一人。頗忠厚謹飭。鄉黨共譽。其長兄人亦至端。力親友推重。獨彼不遵父兄之教訓。致爲社會所唾罵。其持品之陋劣。試令人莫及。突于日女校職教員咸議。有主張報其當面問者。有主張爲之去信者。及校長膽小如鼷。恐致開罪於權要。或致波及于飯碗。竭力阻止。然犯學生之衆怒。情莫能甘。現擬結成團體。請之教育廳。轉請警廳取締。以端風化而維教育。設教育廳亦無能爲役。則全體巡閱使署請求。誓不能以高尙之夫生任傖夫之羞辱也。

捕獲銅圓販 (警)

大北關下頭住有李清雲者。曾在外縣充差。因事被辭。回省賦閑。無所事事。時常往來天津上海等處販運銅元。獲利頗鉅。日昨爲某機關偵探所見。將其捕獲。未知如何懲辦云 (宜)

攜欵潛逃被捕

有陳介純者。直省人。在松壽號房充當司賬。因好治遊。以致積債甚鉅。無法抵補。遂竊得該號小洋六十元潛逃。該號執事在京奉站拏獲。送交法廳懲辦云

木廠演戲狀況 (連)

城中木廠地方之人民。此次爲龍王開光演戲。其戲台搭于廟之南方空地中。坐南向北。其兩側各木商爲來賓遊備之看台。戲班由會仙茶園邀去。稱不惡城鄉鄰劇者。或車或步往來絡繹。台彈壓者。除瀋陽警甲外。軍械廠航空處有隊騎兵均派出若干人到場以維秩序。迄昨三日尚台前祇有戲紛數人均經警察捉獲。亦觀衆亦無失物。更聞該處村正言一台戲計費兩千五百元。由三村商家及車戶分攤。居民槪不索取云

商人遺失巨欵

長春合興祥錢舖執事高子萬。日昨因事來奉。在小西關馬車上被小偸掏去。計合公匯票一紙(係奉大洋八百元)外有現洋票二十九元。奉票十二元。鄭票三元餘。現正設法尋覓云 (風)

車夫惡索挨打

有車夫于老二者。山東人。昨(三十一日)午後由南滿車站拉一巫客往小南關。當時講明價洋三角。而車夫竟以途遠爲詞。非向之額外多索不可。該客大怒。竟將車夫掌頰數下。嗣經警察排解了事云 (宜)

△撫順▽

視查林務

實業廳于路查辦林務員周陰蒼。辦事認眞。每年來撫一次。親往各查林業之林區。視成績並協同唐林務員下鄉抽查。對于鄉民切實勸導。鄉民林戶無不歡迎。該員現將本邑林務視查完竣。不日將赴本溪視查一切云

不愧良醫

天生醫院院長梁醫士醫術精良。早爲各界所贊許。茲于日昨余(訪員自稱)姑母年將花甲。忽患腹痛。屢延醫診視。未曾見效。後經人介紹梁院長用藥數劑。病已全愈。然該醫士不但醫術精良。樂善尤廉。說者咸謂不愧良醫

自由論壇 (歡迎投稿)

▲吳佩孚　吳佩孚感電不知說些什麼聯省自治變成邪說

然則你的政見何在北京統一是你反對的廣東革命是你仇視的現在主張自治又是你最要打的然則將如之何?

旣言自治與軍人無干你何必干他若云鄂事與川湘無涉你何必涉他?

▲趙恒惕　趙恒惕硬解散沈鴻英的兵怕要惹亂子沈鴻英獨立是湘鎭濱願運動的沈軍到湘是趙恒惕請來的現在强鄰壓境即反臉解散他恐怕要逼一個小亂子

雖然也好取巧者一定上當不獨一沈鴻英 (誠)

▲驅王拒潘之田中玉　王占元鄂之督軍也因縱兵殃民之故致被鄂人驅逐潘齡皋廿之省長也因省會與人民反對之故致遭廿人拒絕一若督軍與省長在人民視之俱若爲可棄者然而督軍省長究非不祥之物與地方人民皆有密切之關繫何以鄂廿之人必欲驅之拒之其故果何在蓋一則爲衞民之官一則爲臨民之官苟不盡其職矣非但不能衛民反致殃民不能臨民反致虐民所以欲驅之拒之而不稍寬假之也

今于驅王拒潘之後又得一督軍兼省長之田中玉亦爲魯人反對而有驅田之運動爲揆厥原因則爲省會預算本列有勦匪經費三十萬元又治河經費四十八萬元田督不肯支撥致盜匪充斥河隄潰決慘遭淹死生命損失財產因此之故而出之以相當之對待由是觀之督軍與省長固亦不易爲也

▲舊事重提之五省聯防 (國昌)　武漢三鎮旣爲九省之通衢又爲長江之要隘所謂得天塹之雄者也故以形勢論北方固恃爲屏蔽以戰鬥論南方又在所必爭蓋以地勢使然也

鄂督蕭耀南有鑒于此以西南大舉北伐勢在必行若不先事預防誠恐一旦交綏難免有鞭長莫及之勢爰特商請吳使通電蘇皖贛豫四督主張五省聯防以資捍衛如荷贊同請派代表來鄂會議各抒意見皆得覆電贊許何見一堂聚首各逞雄談之時當不在遠

惟是聯防之策專繫于軍事者極重要然若祇聯絡其代表而未能融洽其感情則是聯絡猶不聯也爾有濟乎不觀王督在任時亦嘗有六省聯盟七省協防之舉在議席上曾執牛耳爲一時之雄者乎轉眼背盟甚且兵戎相見洵若是又何貴乎有此一聯哉

然而背者自背聯者自聯要不能因約從事亦未始非因防之善策耳

▲抵制軍閥之利器　廢督裁兵唱之已久各省軍閥匪惟無心悔禍而國內戰事且變本加厲愈演愈烈因內爭之故軍隊招募愈多因兵餉之故兵匪擴行益甚欲求武人之裁兵旣如緣木求魚欲求官兵之勦匪更不啻開門揖盜兵與匪不分商與民交困故最善之法莫如各募民團以自衛

直省會議自建議各縣鄉村就本處招募團勇即按照納稅之多寡以定團丁之人數自行教練自爲守衛且以本地之人服務鄉里身家之念重則捍衛鄉里之心必較他人爲切其有裨于地方也效果必大

果能本此建議見諸實行將見各省謀人民皆可以執戈衛國共同禦侮一般擁兵據地之督軍難皆以地方重要以徵兵籌餉爲能事者自此將失所恃藉而各地之民團即爲自治軍之變相矣人民自衛之方莫善于此願我省會諸君毅然進行勿徒託空言也 (傑士)

△蓋平▽

愚民無知

邑北太平山顧莊頭與佃戶因領地涉訟今夏經省公署判令莊佃各半分領日前縣署票傳地戶當堂具結尋情已誌報端詎今佃戶愚昧無知仍經當堂認可復赴省到處運動意圖翻案據聞携帶戶欵有某旅長及某太太爲之設法斡旋必能達到目的云云但此案業經省署判決飭縣立予執行無論何大力者恐未易翻此鐵案也究竟如何能否作到姑誌之

△鳳城▽

巡記長被押

前五區區官朱宗和被該處公民在道尹公署呈控該區官有種種受賄情形當經縣公署調查屬實羈押在案日昨堂訊朱某供稱所有指控各節而該區巡記長吳介航有連帶關係當經縣公署飭令警所將吳某傳案質訊

修築街道

警察所長吳呈三氏以本城街道崎嶇不平每當雨後則泥濘不堪行人苦之日昨飭令各商家門首拉運沙土墊平街道自今而後庶免行不得也哥哥之嘆矣

△本溪▽

誌天長節

日昨(十月卅一日)爲日本天長節新市街日商均停止營業懸旗結彩高掛彩燈上書天長節奉祝字樣並于公會堂搭松枝牌樓擇辦各種技藝以伸慶祝鼓樂喧天頗極一時之盛

招考僱員

本縣劉知事因各科事繁書記員不敷應用日昨榜示招考僱員十名以文理通順字劃端正者爲合格定于十一月一日報名三日考試一經錄取即行派差仰各學子毋自失此機會云

△錦縣▽

局長易委

錦縣郵政局局長苗天相充差多年老成諳練對于郵局應興應革之事力加整頓茲該局長未悉何故竟自辭職當經郵務局照准遺席經管理局將海城郵務局長侯鵬岩調錦日昨新局長業已接收視事新局長接任伊始必能振刷精神云

路工草率

錦縣車站至東門外之馬路從前修津草率凸凹不平有礙交通曾誌前報日前經本埠商會籌欵若干擬徒新翻修該會將馬路全段包給奉天工頭曹某業已興工多日商民團視該路工作者均嫌草率已極未悉有督飭責者亦有所聞否姑誌之

△松樹驛▽

卡長得人

復縣一區松樹嘴稅捐局卡長宋玉書人極老成品學兼優且辦理稅務經驗宏富對于分內事宜提倡不遺餘力凡鄉民來卡納稅無不待以和藹昨又躬率各員下鄉補徵所佔牛馬等價均抱公平主義並無索詐偏枯等情是以鄉民口碑載道值此繭會市往年收入頗巨奈本年因寒風雨以致歉收較諸往昔僅占十之五六故繭稅一項收入極形減少此亦稅務上一大憾事云

△台安▽

視學認眞

磐台二縣視學馮雲峰來縣數日將本城鄉高國民女學等校逐門功課視查完竣於日昨二十七日同勸學員張露雲赴縣北一帶視查鄉校以分優劣聞該視學此次來台視查學務異常認眞凡鄉校學額不足二十或校舍借居民房及職員玩視功課者將補助費取消並呈請縣署飭警嚴催兒童入校及私塾之解散以資進行云

請選會

台安教育會副會長何紹九于去歲辭職他就遺席未曾選補昨經小北屯教員任奠宣等來縣呈請勸學所謂副會長一席不得久懸急應選補以資進行當經郭所長首肯並爲函請前劉監督通知各校職員定期來縣投票選舉聞此次選舉副長之最有希望者以高力房校教員程德三

△北鎭▽

仗勢吸煙

本城西街電話局長胡靜軒係紈袴子性好揮霍家道已經中落因與新立屯某巨紳有葭莩親于前年代謀局長一席以糞屏除嗜好詎該局長自前年到差後即有特無恐不但嗜好未能戒除而且于鴉片大吸特吸終日置公務于不顧凡本城安設電話之家均爲靈通消息起見猶家有事說話輒有不通之弊各家以情面桑梓不忍過事吹求惟該局長因已吸煙廢弛公務爲區不法鳴鼓局長可以休矣

代郵悞事

本邑南鄉閻家驛益德堂執事邸紹白自滿帮子通郵以來該號即代理其每月得現大洋拾九元有奇不無小補近二年間日久生懈所有信件及新聞報紙時有積壓甚至三四日送一次衆有私拆信件等弊刻下閭鎮人民均嘖有煩言以桑梓攸關又不忍直接質問中邸某亦不知悛改噫國家郵政之設爲國共認所以便民若常此以往郵務前途尙堪問乎望有管理責者宜速取締代理另設它等專局以資整頓而謀郵務之發達也可

△黑山▽

槍斃盜犯

十月二十八日縣署奉到省令當將前援捻封南新立屯宋維良案內正犯崔小五一名驗明正身綁赴行刑塲槍斃示衆以寒賊膽而安良善云

△阿什河▽

賣煙贈彩

日昨有數人在大街售賣西洋王紙煙幷備彩單若干凡購煙三盒者(市錢十三吊)即抽彩一份頭彩得掛鐘一架二彩手表一隻其餘助手巾肥皂等物因稍有便宜以致買煙者頗夥足徵吾人愛錢之心理一斑也

△甯古塔▽

送往迎來

延吉道區清鄉督練孟富德氏八縣清鄉督練兼帮辦日昨由寧起程赴清額穆東寧寧安縣視巡閱各界歡與孟氏餞行後適全省清鄉總辦朱佩蘭氏于日昨又蒞寧安縣長由公與該處保衛團多年舊雨乃郊迎數十里教友誼各界人士忽而送孟忽而迎朱大有席不暇暖之勢云

本報營業部啓事

海林分館啓事

逕啓者本館分館…敝館…凡本埠…告白…均可照會本館接洽…諸君…鑒

最新發見之壯陽種子藥

新新育亨錠

其効力最大著爲 獨一無二

每日服之增身體之活力助生殖之機能若於行房三點鐘前服之有不可思議之効力此錠男女可以同服其効更爲卓著

專治 夢滑遺精 陽萎不舉 舉而不堅思恍惚 身體萎頓先天不足 後天虛弱等症無論老幼均可服之

此藥以高貴藥品配合而成存貨無多購者從速

八錠入一瓶 每瓶壹元 每服二錠

總發行所 華南通商公司

經理處

安東縣 井上大藥房　鐵嶺 平記大藥房　長春 藤田誠昌堂
同 一木大藥房　同 鐵嶺商品陳列館　同 光明洋行
奉天 佐藤廣濟堂　營口 東瀛大藥房　哈爾賓 井上大藥房
同 井上誠昌堂　大連 小林大藥房　大連 日本賣藥會社
青島 日本賣藥會社　濟南 同文商務公所　青島 井上誠昌堂
濟南 文明公司　天津 金山大藥房　北京 信昌大藥房
南京 丸三大藥房

新到真正德國

花柳一症 各國注意 惟獨中國 以爲兒戲 提起此事 令人悲啼 咱們同胞 四萬萬餘患花柳者 三分之一 這種病症 與別大異 不但傷身 而且染妻 妻子受害 不能生育共和民國 十年成立 國家所靠 國民兄弟 民强國富 民病國虛 人民有害 國大關係原是羞症 又壞名譽 身體憊懶 困苦之極 親戚難見 朋友難提 輕者不治 重者難醫遺害三世 悔之晚矣 我勸同胞 人人注意 患此病者 必要請醫 腐敗治法 實不爲奇庸醫殺人 巧網漁利 慣用頂藥 啞把人欺 水銀輕粉 分量重劑 用下此藥 以求速愈 雖然見效 無非緩期 不論良心 那管天理 由輕治重 害人無比 再若犯者 可了不的 傷損五官 破爛喉鼻 骨節疼痛 動轉難移 這種毒藥 精虫受敵 生活一世 斷絕兒女 十有八九 陽萎不舉 看此光景 娼窰少去 染上此病 誰把你晉 即便染病 莫投庸醫 費錢小事 性命關係 仔細參詳 令人可懼 本醫見此 用心注意 破下工夫 參考泰西 十有餘載 轉回本籍 花柳醫社 已經成立 千石橋街 牌匾爲記 花柳醫科 不治別的 精益求精 密益加密 愛五族共和强國

慈熱心普救人民

患花柳者 諸君注意 無論新久 皆能保愈 魚口便毒 白濁淋漓 楊梅疳瘡 升天落地 特別良方 即把根去 藥到病除 再犯不易 普救同胞 熱心對于 困苦艱難 一概施醫 貧民人等 分文不取 非是金錢 那等目的 注重名譽 吾心所欲 介紹同胞 來把病去 本社新由上海運到最新注射藥德國九百一十四號藥針 無論如何危險各種梅毒下疳 慢性橫痃或咽喉肛門潰爛及骨節疼痛等症注射一針七日保痊 永遠不犯此藥乃萬國醫會贊成認爲全球第一花柳聖藥染此症者諸君注意注意莫失此良好機會也

奉天 天開設鼓樓南千石橋胡同路北便是 分設哈爾濱道外濱江縣署對過大白樓便是 濱江 花柳醫院主任 何子範謹啓

化痔

痔瘡之種類甚繁有牝痔脉痔腸痔之分又有瀉痔色痔血痔氣痔之別究其患痔之原大都濕熱下注醉飽行房陰虧熱甚房勞過度以致筋脉橫精氣脫泄成痔成塊或癢或痛者爲痔臟血淋漓管長數寸或黃水紫血脫肛疼痛者爲漏本主人得家傳秘法虔製此丹無論新痔舊痔內痔外漏結核成管脫肛流血痛澈心肺速將此丹用白開水送服一丸每日三次縱使數十年極重極危之症連服一料包可斷根永不再發百試百驗每瓶現大洋一圓每料五瓶現大洋四圓另有雙料化痔丹功效尤速每兩瓶現大洋二圓八角每料六瓶現大洋七圓如日久成管另製包愈惡痔去管膏雙料每瓶現洋二圓單料每瓶一圓內服外擦功力更速●上海盆湯弄崔氏蟾香廬●奉天大南門裡金銀庫胡同蟾香廬分行同啓

痰

咳由痰生痰消咳自止故止咳必先消痰此理人者知之試問痰何以消最靈的消痰藥品係何種則人皆茫然矣僕體弱患咳多年消痰法恐久咳成癆遂不惜金錢日謀消痰之藥凡流行海上及醫通治痰者莫不購食其如服藥雖多痰咳益甚咳愈甚則痰愈盛日晝飲而夜不眠神疲力乏骨瘦如柴癆象已形勢極可怖厥後購得崔氏所製半夏麵遍照仿單旦夕服之以覘其效驗孰意吞服未幾忽思睡眠睡醒咳止而思飲卽痰亦不梗且徧購半夏一打服未罄而痰若失由是咳竟止體亦健於今二年痰咳斂迹矣製半夏可謂海內止咳消痰之無上聖品也爰述大略以資介紹痰咳者○直隸督務處王品山謹啓○奉天城裡金銀庫胡同內省長公署東首路南蟾香廬謹

價目每大盒現大洋二元四角 小盒現大洋一元兩角 每打現大洋十三元一角 小盒試服現大洋二角

批發格外從廉 外埠郵匯極便 郵票概作九五

遺精聖藥 媧皇補天丹

精者人身性命之根源凡人未交媾之時其精涵於血中及至交媾慾火動極周身流行之血至命門而方變爲精乃人身至實何等愼重若有交媾之時忍精不泄或幼年㥘犯手淫精竅不固甚至夢遺滑精臨房不舉舉而不堅或見色流精未交先洩或既交不久精薄精清此外亦有勞心太過相火妄動以致遺精者本主人得祖傳神方有同天再造之功出神入化尤妙專治腎經衰敗各種遺精及一以上諸症功能填精鎖精壯陽種子補先天之不足培後天之基礎雖白髮老翁多病男子陽萎亦能復舉如或不信請連服一月隨至行房時自然腎關堅固久戰不洩且精厚如膠種玉可必本主人如出言欺人誓爲血動物○每瓶現大洋二圓每料五瓶現大洋八圓○另製遺精必愈藥按貼命門能攝精不洩每張現大洋七角總發行上海盆湯弄崔氏蟾香廬○奉天大南門裏崔氏蟾香廬分館○經理新刊○此藏青果汁藥口味清凉其性溫和專治口乾舌燥咽喉疼痛消然去穴滿心間胃止渴生津可 獨步大合 洋壹元小合現洋五角

扶陽固本丸

今令 此丸係補天氏大醫十新發明純採雄獸之腎牡禽之髓珠珀之英花之精用化學法提鍊修合爲丸有水火既濟之功陰陽相生之妙性質王道功效甚速誠不可思議屢蒙歐美各醫學博士推獎故興市非牟利牛溲馬勃者所可同日語也無論老年少年所患陰虛陽萎久年不愈速服此丸俟其藥性達到精發陽道困憊丹田陰陽鼓盪琴瑟調和復能壯筋骨和氣血添精鎖髓返老還童如常服此劑雖夜御數女精神不倦不慌扶陽之秘寶補身之良藥也。主治先天不足後天戕伐。命門火衰水火不濟。色慾過度腰膝酸軟。下元虛弱夢遺滑精。年老氣弱陽不舉症。腎精虧弱早泄陽萎短小。交媾不歡臨房畏縮。精竅不固交不耐久。腎精衰敗交不受孕。氣血兩虧耳鳴目眩。手淫過甚精敗陽痿。百體委靡精神恍惚。服法每服五丸每天早晚空肚用開白水送下價目每盒現大洋一元每打現大洋拾元。女科婦科聖藥月圓此藥能治婦女身體虛弱面黃肌瘦精水不調臨期腹痛等症每盒現大洋二元○外埠函購各貨一律另加郵費 精品

奉天大南門裡金銀庫胡同省長公署東首崔氏蟾香廬藥房獨家出售

上海 人壽醫館 藥室 餘年氏 發行

珍珠鏡面散

此製脂珠粉沾面鏡專治女面斑瘢刺粉之統 治老上粉容等能雙瓶五料現角 羊粉散男幼雀刺酒類治料現角每洋半 洋單瓶兩

沈製生髮膠

男女老幼脫髮禿頂包可重生新髮黃能自烏轉大黑現瓶五洋小二角瓶角半

美國威爾蒙醫生 奶香白玉粉

代用粉川滿面芬香每包一角 美國閨女界可

上海實業雜藥公司製 湯森氏 最新發明美容奇藥

生毛髮藥水

此藥效驗神奇 能長髮凡病後產後血枯禿及虛之髮去之擦之生髮均黑脫眉可且亮天而破奇藥也現大洋每瓶一圓每打十一元

治雀斑 愈斑光面水 斑藥

此藥專治雀斑及母斑汗斑等症極效擦之神數日即退盡面容如鏡光美麗可令人家要也每瓶藥元洋一

治酒刺 面皰藥水 刺藥

此藥能治面皰酒刺粉刺風刺精等擦將過甚水只鼻赤樂症患夜見者能重即可效再擦愈消即癍痕減誠盡也藥每瓶一圓洋一

美容 皮膚白色素 奇藥

此藥能令肌膚白潔細緻面容光女男試之老幼皆不上老上妝散美神奇效立見此症也每大圓瓶現一洋○○○

營業課目

軍裝軍械 硬煤烟煤 羊毛皮件呢絨 包辦工程
各種機械 五穀雜貨 電氣機械器具
鐵道材料 海味肥料 瀛車並其材料 代理
五金雜貨 油類木料 焦炭硫黃黑鉛 水火保險
銅鐵水管 道木洋火 綿花洋絲洋布

株式會社 大倉組

總行 日本東京市京橋區銀座三〇七

分行 北京 天津 營口 上海 九江 香港 安東 倫敦 紐育 漢堡 西土呢 大連 本溪湖 總日本各地

奉天出張所 奉天十間房 日電 五六五番

頂上

山林香皂

NO. 345

請購買之時特注意馬牌

△香氣馥郁 △品質優良 △價格低廉 △能使耐久 △販路擴大

民國要聞

靳閣中之三長問題

▲財長更動 ▲陸長乞休 ▲敎長不穩

●財長 財政總長一席。自靳揆銷假後。本有高凌霨調任。與潘復眞除之兩說。直奉雙方對于高潘二人。均無異詞。曾經由靳總理 請自擇一而任。故近日尤以潘之眞除聲浪甚高。但潘以眞除之後。在勢不能兼長鹽署。而目下中央財政所恃以騰挪挹注者。鹽款實居其主要。亦惟鹽署長始有調撥操縱之餘地。故與其欲因虛名之財長一席。而棄却原有實權之地位。連日與靳揆商洽。結果意見相同。適二十六晚奉天方面又來一電。催促發表。因即決定以高凌霨陞任財長。復經前日一度閣議之形式。遂于昨晨明令發表云。

●陸長 陸軍總長蔡成勛。以近幾及各行省軍餉服裝問題。不得財政方面之提携。無法應付。深恐上辜倚畀下負袍澤。特于日前呈請罷免。以謝欠餉之各軍將校士卒。並靳揆迭行挽留。暨呈請元首壁還原呈。各節業誌昨報。玆聞元首對于蔡氏。除將原呈壁還外。復倩王大金吾懷慶赴板廠胡同蔡氏私邸。爲懇切之慰勉。萬勿在此四郊多壘。將士饑寒。杌隉之際。遽爾高蹈。庶幾軍心有屬。共濟艱難等語。並允諭令新揆責成財部。即速籌與的款。聽由蔡氏酌量緩急。分別支配。惟蔡氏辭意雖稍形活動。但須俟財部究竟能確籌若干。是否足濟一時之急方有最後之表示云。

●敎長 昨據政界消息。政府近日陣任命江西安徽兩省敎育廳々長。均被該省人士反對。留任無望。新揆于此頗憐馬鄰翼之保荐非人。措置不當。又以馬于武高問題。始終無應付善法。聞將准馬辭職。現正派人與傅增湘接洽。一俟接洽有結果。即可決定。至次長一席。曾運司司長陳寶泉運動有力。惟敎育界以陳資望太淺。且爲政客一流人物。亦不歡迎云。

昨日公布之閣議

昨日(二十九)星期六國務會議。十二點一刻入席。二點散議。顏齊兩總長進府報告。其議決案如下。

(一)內務部提議。擬請改任吳本植爲甘肅渭川道尹。議決照辦。

(一)內務部提議。擬請簡派沈爾昌爲賑務處坐辦駐蘇辦事。議決照辦。

(一)內務部提議。擬請簡派徐世章爲賑務處會辦。議決照辦。

(一)內務部提議。擬請簡任何果忠署理哈爾濱全區醫務處長。議決照辦。

(一)農商部提議。擬請以本部參事兼代理次長。議決照辦。

(一)議決江西煙酒事務局長倉爾楨病辭職照准。遺缺以鄧邦造簡任。

(一)內務部提議。擬請特設督辦禁煙事務處。議決仍以明令責成各省區軍民長官。督飭所屬。認眞辦理。毋庸特設機關。

(一)內務財政兩部會議。新疆阿山等處人民。被俄舊黨蹂躪。請撥振卹。議決撥款一萬元。

(一)農商部提議。擬定蒙旗內地辦礦暫行簡章。議決照辦。

我國駐外人員之更動

中國外交部。因太平洋會議開會在即。駐英顧公使被派爲中國代表。赴華盛頓參與會議。故特派駐意公使唐在復。爲第十五次國際會議之書記。遺補顧博士所遺之缺。至駐英公使職權。則由使館一等參贊朱兆莘暫行代理。聞嚴鶴齡氏已于本月二十六日由日內瓦起程赴美。列席華府會議。惟其派爲何項職司。則不得而知云。

財長任命後之財政危機

靳閣重張旗鼓。財長問題。至昨日(二十八日)始完全解決。潘復眞除。傳聞已久。何以不能實現。而改任一高凌霨。雖說是保定方面。大有奧援。實則潘復本人不願當此頭銜。爲私計。潘不願失一鹽務署。(眞除則不能兼)以公計。現時中央財政。實在無法支持。自靳氏組閣以來。全是借債度日。抵押之品。屬諸鹽餘者。五十餘起。多者百萬數十萬。少者十萬八萬。共有四千餘萬之多。外交團已嘖有煩言。前數日外交團又傳出一種消息。謂我政府濫用無度。必趨于破產一途。而軍閥要索。又積重難返。實屬無可救藥。不如索性將關餘鹽餘扣住。各軍隊無餉。必然譁變。斯時我們外國兵隊。替他平亂。用強硬手段。迫勒解散。如此則軍閥與失憑藉。中國政治。方有澈底廓清之日。聞某某兩國公使。很是贊成。惟日本公使。因與彼國利害有關。大爲反對。此種辦法。或外交團一時快心之論。未必能成事實。然外人對于我國軍閥。深惡痛絕。對于我國財政。深抱杞憂。已可概見。將來再想借款。除日本外。恐不容易。而一言日借。即犯全國之大忌。赤條條一絲不掛之內閣。向何處討生活。此潘復所以可避則避也。昨日消息。更有令財政當局。束手無策者。外交團見我財部將鹽餘抵押借款。如此之多。十年。十一年。十二年。都抵押出去。現已陸續到期。仍是天天想往下押。無暇想到還債一事。因此激動總稅務司安格聯。前日向我財政當局提出一種辦法。聽說是用該稅務司名義。發行四千萬的公債。此公債募回來。專爲償還鹽餘抵借之款。即將所有鹽餘收回。作爲此公債之抵押品。組織一委員會。以管理所有鹽餘。後來凡有關于鹽餘用途。都要由委員會稽核。核過簽字。方能撥用。記者按照安格聯辦法而觀。實在與監督財政無異。此風一開。恐怕各國債權。平時耽耽逐逐欲監督而未能者。亦將踵而起。去亡國之明証矣。現聞我財政當局接到安稅務司此種提議。連日討論。十分爲難。若拒而不從。則目前還債。無法可以籌款。若忍痛從之。此後之鹽餘關係。恐不能有一文之活動。且開外人監督財政之漸。眞是進退維谷。徒喚奈何。潘復見此光景。更不敢獨當其衝。査鹽餘所借各債。俱係潘復一手經理。現因還欵無期。銀行現金受其牽制。不能流通。所以華銀行團亦甚爲焦急。潘爲靳氏幇忙。大有我躬不閱遑恤我後之意。今則已到山窮水盡時矣。未知靳氏作何感想也。彼新任之高總長。有仙傳點金之術否。

庫倫政府重要人物

玆將其首領人物姓名畧史列下

●內閣總理 蒙黨首領勃多。沙畢人。初在哲佛外庫充筆帖式。繼在庫敎俄人蒙文。後赴俄留學。畢業回蒙。並無要職。

●內務總長 楚克 沙畢人。舊充哲佛達喇嘛

●次長 綽各巴爾呼 圖什業圖盟公爵

●外交總長 勃多 自棄

●次長 吉各密德公 車臣汗盟公爵

●陸軍總長 蘇克巴圖魯 幼年販馬爲業。曾服兵務。後入蒙紅黨

●次長 塔蘇弄公 車臣汗盟公爵

●財政總長 丹增 舊充抗遠親王差役。外蒙獨立時。充外部印刷工人。後入蒙紅黨

●次長 扎密養公 桑貝子旗人。後歸入莎畢

●司法總長 瑪哈隣貝勒 沙畢人。幼年販馬爲業。外蒙獨立時。歷充雜差。屢擢加管至貝勒

●次長 陶各陶呼公 賽音諾彥王盟人

●參議院長 勃多自棄 議員多各機關當政者

●副議長 都嚕爾貝子 賽音諾彥王盟人

●衆議員長 丹增自棄 議員多各機關之下級官

●副議長 敦德布公 圖什業圖汗盟人

●大理院長 丹增自棄

至其譯音內閣保。(阿爾多札薩克衙門)內閣總理稱。(御林賽克隆)。內部稱。(多圖的衙門)。外部稱。(噶達的衙門)陸部稱。(策喇々衙門)。財部稱。(桑門岡衙門)。法部稱。(休和衙門)。參議院稱(多打豪爾莎衙門)。衆議院。(敖弄豪爾衙門)。大理院稱。(闊懷豪爾衙門)。至其總長議長院長。皆稱曰賽達。

北京司法界罷工之醞釀

▲下星期再不發薪 ▲全體即一齊請假

京函云。昨晚外間有司法界將發生罷工風潮之傳說。後由電話向法界中人探詢。乃知此項消息果確。不過一二日內尙不致發生耳。據下高地四廳(指高等審檢廳及地方審檢廳)以罷工向法部索薪。實係仿此。最近新發生之事實。當距今三四月前。高地四廳人員月俸被欠至兩月。當時各員在安慶會館集議。討論催發之法。經衆決議。如法部對於所欠之俸。籌三個月。依然不發。則全體實行罷工。法長董康得此消息。大起恐慌。急令部中籌四勵欠俸。即行發給一個月。而罷工風潮。遂無形消滅。自陰曆中秋節後。各廳薪俸。又積欠至兩月。由是高地四廳職員。爲度活計。又于昨日下午。在司法部後身法學會。開緊急大會。自推事以至看守所生。一齊列席。場中對于法部漠視各廳欠俸。非常憤慨。僉謂部中果係無款。一概不發薪俸。吾人亦無可說。乃閱部中辦事員及錄事等薪俸在百元以下者。並無拖欠。而對于各廳人員。則欠至兩月以上。是對部廳顯有歧視之意。且廳中人員。在辦公時間以內。執役甚苦。而所得反微。月薪率與辦事員錄事相等。反被延欠。尤屬無理。遂乃議決即日以高地四廳全體人員名義。上告司法總長。請下星期內。務將所欠全俸。即行發清。並以後須按月照發。不得短欠。如不允准。決于下星期一日(即十一月七日)以措資爲理由。全體請假。(蓋謂法部不發俸。大家不能枵腹從公。須請假向親友措資度活。此即罷工之變相也。)議畢。各廳即從事草擬呈文矣。又聞昨日高地四廳人員開會時。曾發函請大理院及總檢察廳人員出席。因函到太遲。不及與會。惟聞大理院及總檢察廳人員對于前項決議。亦極表贊同。該院代理院長潘昌煦即日向法長當面詢問如何解決。而董氏答云。大家不可過爲已甚。須當法部留些面子云云。潘無言即退。微聞各廳人員此舉。實有意與董爲難。董氏望大家爲法部留面子。不知各廳人員能仰體總長之意與否。

(實)(業)(淺)(說)

對於我國棉業改造的意見 (續前)

(四)改良製造品 改良製造品與價格問題最有關係因爲近來國外舶來品輸入我國是很自由的並且沒有什麼限制因之輸入的棉紗亦一天多一天况且歐美各國經了大戰以後財力上之耗損非常巨大現在他們將要注全力于經濟方面以彌補他的短缺了而棉紗事業實爲經濟上之主要部分我國人煙稠密需要浩大當然爲他們注目的將來經濟競爭的焦點屬之我國必可無疑的我們將用何種方法去抵制他呢然而空言抵制而不籌抵制的方法這是沒有益處所以抵制第一步就是要改良自己的製造品因爲普通人的心理都是喜歡用優美的東西假使我們所製造的都比不上舶來品那麼我們自當處于失敗的地位這個問題最很要緊的是完全靠着我國各廠家去解決所以坦大廠家應當切實去研究改良的方法總使得自己所製的比他們還要好些至少也須與他們相等至于我的意見以爲競爭劇烈進步的速率愈增加所以對于輸入品我們可以不少擔憂不過要我們設法去制勝他就是連上面所說的三端合這一端去做雖然不大詳細當而一個廠家對于裏面所說的各項都能留心一下雖不敢說他是必不處于失敗的地位但是至少總有幾分利益至于此外所應當要預備改革的當然還是很多不過要隨時隨地注意就是

▲結論

我國這數年以內各項事業雖然沒有什麼發展但是棉紗業的進步總算很快他的成績也算很好至于他們所以得這樣快這樣好的結果實在具有兩種原因第一歐洲戰事擴充西洋貨的來源斷絕第二抵制的風潮猛烈我國商人迫于情勢不得不採辦國貨於是棉紗業的製造廠受了這個天然的好機會遂完全佔了勝利至于資本家乘着這個好機會崛起投資的也大有其人所以三四年來我國紡紗廠竟多至數十家總計新舊各廠添的錠數達到一百多萬枚進步有這樣的快實在是罕見的至若說到他的成績還是可以驚人哩假使他們二三年工廠裡報告拿來一看就會明白了他們算起紅利來不是超出資本若干成便是和資本差不多然而至少也必爲資本幾分之幾照這樣情形看起來紗業在現在的時候可以說他是完全處於勝利的地位了是完全沒有危險了但是我們對此還不能作絕對的樂觀因爲歐戰已經停止他們要換了干戈的戰爭而經濟上的競爭了况且日本素來以賤價的紗布競勝我國市場上然而我國現在對于抵制的聲浪已經天天鬆下去所以在這個關頭裏各廠應要特別要注意的若不及早預備那麼將來的情形是很危險所以我很希望我們各廠家和資本家一方面須開放眼界整頓舊有的工廠一方面必合于新時勢的要求一方面還要盡力去發達使得其國的棉業內可以供自已的需求外也足以抵制烈的競爭那麼我們的棉業的前途就有絕大的希望 (已完)

太平洋會議要聞

關于太平洋會議事宜。日昨施使又有電催促伍朝樞去美。顏外長接到施使來電。已專電伍朝樞。並伍廷芳博士。內中大致畧稱國家存亡所關。務請犧牲成見。赶速赴美。以拯危亡等情。至于施使來電內容。係謂刻下在美學生。意多趨向西南。最近活躍頗力。極力主張。要求美國承認西南政府。即派代表列席。一面中國在美人士亦以我國內部分裂。未易統一爲言。從事破壞。此事爲國家存亡關鍵。務請迅催伍朝樞來美列席。伍氏現任西南外次。到美以後。或可轉圜辦法云云。顏外長閱此異常焦急。刻下正盼伍氏回電。俾定方針云。●駐美公使施肇基來電云。美大總統定于十二日邀集各國代表舉行茶話會。各國赴會人物。均將晤商禮儀形式預向華府會議秘書處間接研究。我國顧王兩代表。將來美京。施肇基已與使館人員及抵美各代表隨員討論一切。擬先用敦睦政策接洽。復將提案大致與列強換交意見。惟僅遵令代表首席籌備。並非正式提案。謹此電陳云。

南北準備戰爭之情形

武漢消息云。孫文召集會議。決定六省聯盟。一致北伐。已誌前報。現各該省軍隊。均已動員。李烈鈞已進至永州。後路大隊。集合桂林。不日可抵衡州。將以衡州爲大本營。又贛南方面。近亦發現粵軍。業與贛軍衝突。未分勝負。而後路援軍。陸續前進。形勢非常險惡。贛督陳光遠迭電中央。暨吳巡閱使。請其派兵援助。而湘趙亦有急電來鄂。報告一切。中央政府暨吳使以及北五省。均主張聯盟南征。擬請吳招集聯盟會議。一俟聯絡妥協。即請政府明令發表。大事撻伐。并擬以王承斌調守贛南。抵禦粵軍前進。岳州方面則責成吳子威設法防堵。吳氏由宜至岳。未能即日返漢者。即此之故。現双方正在積極準備。西南方面既已如火如荼。紛紛出動。而北九省亦各調派勁旅準備開拔。將來双方接觸。必較川湘戰事爲尤烈。而湖北地方。又必爲兩軍作戰之焦點矣。又一消息。奉張除與孫中山爲秘密之集議外。對于川湘亦極力聯絡。蓋湘省情勢初尙莫可究詰。近則實行與川省集合共同防禦。北軍態度異常明瞭。趙恒惕所以敢如此者。實恃奉張爲奧援。故奉天代表李某于昨到湘之後。即向趙恒惕表示張作霖與湘省聯合意旨。趙氏極爲歡幸。又據由宜昌回漢之某政客報告。奉張代表某君已由漢抵宜。隨帶侍衛二人。行踪極爲秘密。聞係入川與劉湘接洽合爲倒直者。又同日據此間密探報告。亦與此說相符。蓋奉天派之聯合川湘。與西南取一致行動。已確無疑義。又徵之該系藉援贛名義。急欲率師南下。更可知其用意之所在云云。

總次長之去留消息

▲財長今日到部 ▲農次之逐鹿 ▲海長亦有去意 ▲蔣雁垂涎陸長

財政總長已任高凌霨轉升。高氏已允就任。前日上午特赴公府謁見總統。經總統訓令以後整頓財政。又赴院進見新揆。關于財政問題。亦有談論。下午又赴交部與張遠伯密談二時之久。直至下午三時始興辭。內容甚密。微聞似關于以後財政之着手方法。今日已定到部云。●農商部王迺斌總長。擬以工商司長黃曦升任次長。聞張作霖巡閱使昨晚來電力保僑工事務局長三六橋繼任。請以于冲漢爲僑工事務局長。當局已決定照准云云。●西南海軍北歸一事。在兩月以前。俟有成功希望。須因中央財政困難。拖欠海軍餉欵。尙不易償還。何有餘欵收撫西南海軍。自蔣拯楊敬修兩司令到京後。迭與李海長磋商辦法。迄無端倪。故李鼎新亦有辭意。結果如何。殊難預卜。●蔡陸軍總長。近以各方面之軍餉。逼索不堪應付。遂決意辭去陸長。專任第一師師長。已誌前報。玆聞政府以蔡氏辭職意態堅決。亦擬原諒其困難。准其辭職。並有以蔣雁行張十鈺(現在病中)二人擇一繼任之擬議云。

孫中山大本營之組織

孫中山此次出兵。其軍畧兵種兵額及後方種種事項。雖尙須到梧後與陳李等協商。方可確定。但關于所謂大本營之組織。業早已擬出。其系統乃參照各國最新軍畧。斟酌損益以組織之。即此已可見個中大有人在。玆探得其組織系統。首爲大元帥。下設參謀總長。(統轄幕僚參謀。副官)參謀次長。統轄兵站總監部。陸軍總長。文官部。軍衛局。大本營金櫃。參軍處。(統轄憲兵隊。衛士隊。輜重隊)其說明如左。(一)軍衛局。大本營軍衛局之設。惟德國有之。由侍衛武官管。直隸于大元帥。掌理戰時軍官之升選補充事宜。玆爲鄭重及獎勵作戰起見。擬設立專局辦理。(二)金櫃。大本營原以中央國庫爲金櫃。玆以領地未廣。中央國庫之收入支出。尙未十分整齊確當。擬劃分專部管理。(三)參軍處。參、處除服行原有職務外。得兼任大本營管理之職務。故以士衛隊。憲兵隊。輜重隊屬之『向例此三部皆屬大本營管理部』。(四)文官部。大本營文官部通常以內務官吏充之。今擬用秘書處。外交部。內政部。財政部。簡員組成之。凡軍事之涉及攻佔。及佔領地之內政外交財政。並其他文官事項均歸掌理。(五)兵站總監部。兵站與作戰有直接關係。事務紛繁。其下有經理衛生局通信諸長官部。現按狀況暫從略。祇設總督一員。及副官等。并于總督部內分設經理交通衛生等課。監督各軍兵站事務。(六)幕僚。分爲參謀及副官兩部。參謀十二人副官六人。參謀又分三股。即『第一股』『第二股』『第三股』云。

華會各國代表之行台

▲英首相攜夫人同伴 ▲日本代表爲最奢華

列席華盛頓會議。各國代表之旅館。均已決定。英國代表寓拉撲依脫旅館全部。與佛蘭克林克亞旅館之三樓。及拉克脫俱樂部。惟首相魯意喬治氏因與夫人同伴。故在他處寓居。日本代表寓雪藍旅館三樓與曼哈丹旅館及華盛頓旅館全部。華盛頓旅館作爲代表辦公處及俱樂部。其中一部則爲日本賣物店。其餘日本隨員等。則將寄寓將告竣工之美國中央總商會。目下正在交涉之中。法國代表則寓比拉德旅館中。其中以日本代表所寓爲最奢華之旅館。經費亦最多。英國居第二位。又美國雖爲禁酒國。然在會議期間。或當許可酒類之自由買賣云。

社會瑣聞

▲三尺丁郎陳樹藩 (陝西)

友自西安來述前任督軍陳柏生事云。渠爲人尙謙和。身材極矮。人均以三尺丁郎呼之。惟兩手過膝。兩足長而大。膽子極大。曾手刃刺客數次云。

▲心可以縫 (法國)

▲六星期內全愈

法國治一小孩之受刀傷者。渠心已裂。乃用外科手術爲行縫心之裂口。俟心每次一縮。始縫一針。計縫四針。該孩于六星期內完全痊愈。

新詩

◇將來的人生 (大白)

△

不是從前。
不是現在。
人生只是將來。
從將來認取人生。
我們要斬斷葛藤似的從前。
我們要看破錦繡似的現在。

△

爲甚要斬斷從前?——
我們要進取將來。
讓從前拖住了將來。
誰忍受這般罣礙?。

△

爲甚要看破現在?——
我們要創造將來。
爲現在斷送了將來。
誰肯做這般賣買?

△

顧戀從前的是從前底奴隸。
貪圖現在的是現在底犧牲。
粉粹了從前。現在。
才露出前途無限的光明。

一九二一。〇。二三。在杭州

◇護花 (玄廬)

▲讀適之先生『希望』有感

冷風時來。新霜偸襲。
屋子裏幾翦蘭花。
相伴更加親密。
使閨裏風霜也被窗兒隔絕。
更不怕深山寒氣壓坍四壁。
人爲愛花將護花。
花若有情正該感激。
莫怪他殷殷期望。
一翦三四翦地流露一番香色。
只可惜蘭花心裏。
已經忘記了山巖深處的曉風初日!

◇西興渡口 (玄廬)

老綠色。淺褐大。
似霧非煙——昏朦朦把太陽迷住。
暮色平升。
炊煙四起。
渡江的轎行人。
急忙忙齊奔來趁去。
江干等渡。
看隔岸杭州——一裝入葫蘆裏!—

經濟欄

◎美國之墾荒事業

▲中國急宜效法

華盛頓通信云美國國會中之諸委員會已準備新議案創爲開墾西部荒地事將提出于國會計現今西部諸州中其荒地之未經開墾者約二萬萬畝較之德與英國兩國所有開墾之地尙多倍蓰顧欲從事開墾此廣漠之荒地非有數百萬人與數萬萬金不可今姑以二十年來開墾與灌溉之費用一核算之開墾荒地二百二十一萬二千〇九十二畝其費用之約數爲一三五〇〇〇〇〇金元淨數爲一三七〇〇〇〇〇〇〇金元其可灌溉者爲一百七十二萬二千三百七十四畝一千九百十八年計灌溉一百十四萬一千五百十六萬畝是年得收穫者計一百〇五萬一千一百九十三畝將產品變價得六六〇〇〇〇〇〇金元每畝所產計可得六十三金圓每畝開墾之費用總數則爲四十二金元主持其事者觀于灌溉之成績深以爲快謂政府當設法令多投資俾可大獲其利云據開墾局局長亞瑟譚維司言現今開墾經費之投資爲一二〇〇〇〇〇〇〇金元所定開墾之地位凡二十有五其中有已完成者吾等已稍稍灌溉此等開墾之地約一百六十七萬五十畝合政府與私人所墾者則約二七〇〇〇〇〇畝府政墾地上有人口十二萬人此數皆爲耕種之農民並以新市鎭中之住民二十萬人則合共三十二萬人此外又設立學校五百所禮拜堂四百七十六所銀行二百十六所此等銀行中共有資本六一二〇〇〇〇〇金元存欵一一三〇〇〇〇〇金元存欵者合共二十萬人一千九百十九年間物價在最高時代墾地土產物以菜蔬一項計約得七九〇〇〇〇〇〇金元亞阿立仲那州之鹽河流域爲灌溉成績之最佳者鹽河墾地在馬立古柏府環京城菲尼克司城當初定開墾律時菲尼克司城中僅五千人馬立古柏府城中僅二萬人須納稅之資產總額僅九〇〇〇〇〇〇金元及一千九百二十年菲尼克司城中人口已達二萬九千人納稅之資產亦達一〇〇〇〇〇〇〇〇金元之巨較之往來殆加十倍其所以至此者端賴灌溉之功良以該本地因水恒足供給種植用也當五年後十年前其大部分之產物爲紫花苜蓿與畜牛而產乳雖亦有鮮果之類然皆不關重要也不數年而添種長纖維之棉而告成功于是種紫花苜蓿而乳牛者皆競種棉花一千九百十九年所植甚廣穫利亦豐一千九百二十年遂有十四萬五千餘畝俱種長纖維棉惟棉市而不佳需求者少六月間採打包入市之棉有迄未脫售者于是植棉者爲之喪氣有仍復其種首着與乳牛之故業者該地之困難在難得良種之牛而于種植一項則無論所種何物皆能發達云自前提出之議案係由于內務總長之請求而該財政總長撥付墾荒經濟二五〇〇〇〇〇〇金元分四次期付一九二二年會計年度末付二〇〇〇〇〇〇〇金元一九二三年三五〇〇〇〇〇〇金元一九二四年付四五〇〇〇〇〇〇金元以後三年每年付五〇〇〇〇〇〇〇金元即由內務部用以開墾西部諸州中之荒地與豐荒之地一面當從事籌劃一準切云

◎英國擴張商務之新計劃

▲建造特等商品陳列船 ▲周遊世界各埠

倫敦通信云英國實業巳組織商業輪船有限公司公舉前任外相格萊伯爵爲主任籌備建造特等商品陳列船定于一九二三年夏季竣工即由近倫敦之達迷塞河出發周遊世界各埠先赴南美洲塞爾鉢恩悉尼等埠而至新西蘭威林彭又向北至橫濱神戶上海香港維特須在香港續停一星期以便修理該船于離倫敦一百五十八日後卽當駛回取道瑪尼剌西貢星加坡巴達維亞檳榔伊光及印度各大埠繞地中海返國其水程統計十八個月約行四萬三千哩所經重要商埠共三十四處每埠約續停一二星期而商品陳列時間約二百四十五日該船重計二萬噸內部與他船逈異船上分爲八層四層作爲陳列之所尙有四層除商家代表艙外環以極大之會客陳列室通訊處銀行保險處繙譯處電話交換處易字間貯衣房用堂外設大餐室可容五百人此外尙有球房影戲場閱書報處以資消遣云

◎南半球之鐵道 (續)

而交通機關則非常發達有出乎吾人之意外者從來所號爲南阿美利加十一國爲西班牙之殖民地者約四百年

唯伯剌西爾爲葡萄牙之殖民地然至于世紀之後半期後先相繼獨立至今已皆爲獨立之共和國就中亞爾然丁伯剌西爾智利爲三強國其國勢之盛衰與鐵道之延長殆可以字母之順序代表之焉

以硝石出產而著名之智利乃据有太平洋沿岸一帶地之國曾戰勝秘露而以強國自雄者也該國鐵路自七十年前已有之達于今日其所經營開拓者殆進不息今已有五千哩之鉅數半爲國有半爲私有其屬于國有者軌寬約五尺六寸就其最大之幹綫而言之則爲自瓦魯巴拉易薩(智利第一貿易港)至亞爾然丁之綫距海岸不過七八十哩即達于近國境之安底斯山麓而與英國會社之杜爾斯哇安底斯鐵道相接續其軌幅一米突之阿布斯式綫路以十二分之一的傾斜而登終年積雪之安底斯高嶺越過海拔一萬尺之高處以下趨于亞爾然丁比世界所無比擬之巨工也

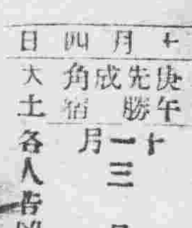

舊曆十月四日 木曜 庚午 先勝 成 角宿 大土 民國十年十一月三日 各人吉凶

明日之吉凶▲一白之人不決之事惟勿強爲巽北吉▲二黑之人諸願成就之日入學及文事吉乾吉▲三碧之人大須忍耐之時尤須節省艮坤吉▲四綠之人交際塲易生不安之日須避他人之事北吉▲五黃之人自以爲有利反得困難諸事須注意南乾巽吉▲六白之人如願以償之日但新事業凶南艮吉▲七赤之人雖爲吉日午後須往良南乾艮吉▲八白之人漸入吉運之日開店人學附貸吉南吉▲九紫之人易迷于緩急先後之日進行多不安坤西北吉

英商鄧祿普橡皮廠謹啓

奉天代理客票處大西門裡眞正稻香村 小西門裡眞稻香村全啓 中電九百二十五號

大連市浪速町三丁目一百番地 長電話一一六六番

老福順堂廣告

本藥房總號設奉天大南關◎製藥目錄本◎贈函索即寄

奉天巡警處化驗◎北京內務部立案◎奉天醫務處化驗

頭痛藥

睡藥　治夜不成眠功能安神穩睡每包八角

胃痛散　治男婦老幼一切肝胃氣痛每袋三角

健胃散　治消化不良功能健胃消食每袋四角

癬疥水　治諸般癬疥及一切皮膚病每瓶四角

感冒藥　治風寒感冒功能解熱發汗每包二角

祛痰散　治痰多積塞氣管略出無力每袋五角

咳嗽藥　治勞傷咳嗽功能清肺止咳每盒八角

瘡毒膏　一切楊梅下疳瘡毒疔毒惡瘡每盒四角

治痔膏　塗內外痔瘡一切痛癢每盒一元

瀉痢散　治日久瀉肚赤白痢疾等症每袋三角

腳氣水

牙疼水　治風火蟲牙一切牙痛每瓶定價五角

吐血藥　治遠年近日一切勞傷吐血每袋五角

大補血　治男婦虧血身弱面白各症每瓶一元

殺蟲散　治腸胃寄生蟲類爲患每包一角五分

消毒丸　治血中鬱毒不滿瘡瘍各症每袋四角

淋濁丸　治五淋白濁功能利水消毒每袋五角

梅毒丸　治魚口便毒楊梅下疳各症每袋六角

退瘧散　治寒熱往來老幼瘧疾包定價三角

瀉下藥　治便毒功能催瀉清潔胃腸每袋二角

遺精藥　治遺精遺溺生殖器痛等症每袋六角

虎骨熊油膏

參茸百補丸　治胃虛身弱精神困倦各症大匣五元

寧坤至寶丸　治胎前產後子宮月經各病每匣二元

小兒驚風散　治小兒怕風夢中驚恐等病每袋三角

小兒消積散　治小兒一切腸胃疾病每袋定價三角

理血健腎丸　治腎虛陰痿勃起無力每打價十三元

清胃化積丸　治諸般積聚功能清胃化積每盒六角

利水消腫藥　治水腫尿閉功能利水消腫每包五角

通明眼藥水　治諸般眼症功能除炎退翳每瓶五角

筋骨疼痛藥　治全身筋骨肌肉一切疼痛每袋四角

參茸甘露酒　治風寒麻木腰腿疼痛等症每瓶三元

（限於篇幅）東三省代賣處（不能盡錄）

安東 東發祥　鳳城 中西藥房　鳳凰山 公和
千金寨 裕興　本溪湖 聚泰隆　岫岩 興盛隆
寬甸縣 寶裕盛　莊河 東元茂　牛莊 裕順興
大連 天合金　旅順 福慶和　金州 洪興德
熊岳 洪興裕　蓋平 同合利　海城 永茂興
遼陽 義盛福　賺家堡 天裕泰　貔子窩 永順隆
盤山 德慶隆　營口 福亨金店　營口 成文厚
營口 西益盛　復州 慶生堂　田莊台 恒興利
鐵嶺 永慶生　孫家台 萬盛裕　開原 豫豐長
開原 廣和益　昌圖 實聚源　懷德 聚昌隆
法庫 永盛德　梨樹 福勝魁　四平街 裕慶亨
雙山 福盛德　公主嶺 三合公　馬仲河 義昌和
八面城 順興當　洮南 德興盛　通遼鎮 聚興當
山城子 春玉成　東豐 三文達　西豐 同順祥
西安 廣升長　太平哨 實慶祥　樣子哨 興順成
興京 萬隆當　朝陽鎮 興合智　桓仁 聚生永
新民 德勝和　黑山 利源達　興城 瑞興德
錦州 育發祥　連山鎮 瑞德堂　義州 實增湧
綏中 大順成　綏中 華勝福　白旗堡 元茂魁
石山站 福順增　遼中 萬聚長　伊通 銘記號
長春 天合慶　張家灣 興和隆　張家灣 玉記行
德惠 天成德　石頭城 復盛湧　阿什河 恒興合
賓州 德昌恒　磐石 恒興泉　下九台 義德盛
吉林 天合昶　吉林 濟生藥房　琿春 德順興
依蘭 永春泰　一面坡 福增永　通河 永盛號
卜魁 天合潤　呼蘭 人和成　巴彥 源豐慶
拜泉 義和福　綏化 天合泰　海倫 源通厚
慶城 義興東　安達站 興盛增　黑河 双盛東

和合藥水（一名 育亨精）壯身靈劑

定價 大二元 小一元

和合藥水者、扶陽靈藥也。然與市上之所謂壯陽藥者、迥乎不同。市上所售壯陽藥、大低不能見效、惟和合藥水服後兩三天始奏奇効。其藥性和緩純係王道、故能扶陽于永久不壯陽于一時。雖曰扶陽靈藥、實壯身神劑耳。

經理處

青島 井上誠昌堂　濟南 文明公司　天津 金山大藥房　北京 信昌大藥房　奉天 井上盛昌堂　大連 佐藤寶濟堂

長春 藤田大藥房　營口 東瀛大藥房　鐵嶺 平紀藥房　哈爾濱 井上大藥房　安東縣 井上誠昌堂　大連 小林卷助藥房

漢口 思明堂藥局　同 若林洋行　南京 丸三大藥房　上海 東亞公司

完全淋藥

淋濁一症西醫名爲淋毒菌在男子發於尿道在女子發於子宮此症原因或由娼妓之傳染或由染患此症者之交接或感風寒或房勞過度故致病之由而不同也初起尿道搔癢小便頻數漸次疼痛白濁淋瀝不止或則淋菌毒菌發出膿倘日久失治諸病生焉本藥房近由歐西購到特效新藥名曰殺菌止淋丸專能殺菌解毒清淋去濁無論何種淋症均能神效輕者一星期全愈重者兩星期除根誠醫界之一治淋之聖藥也此藥一日量六粒定價小洋五角一星期量四十二粒小洋三元外埠函購郵費三角○外埠代售處○安東縣財神廟街永祥泰○遼陽天征成○鐵嶺西門裡新華書局○孫家台站全盛永○千金寨中興街大順東○吉林省河南街福記衣莊○哈爾濱道外北大街公和利○鄭家屯中街協彰號

奉天大西關上頭　英美大藥房主任張錫鯤謹啓

辦理各種貨物之運搬及各地貨物之聯絡貨物

奉天官島町十四番地（貨物積前）

川上運送店　電話七八一番

後藤跌性

臺灣總督府專賣局方劑

朝鮮總督府法定消毒劑

消毒防臭劑

殺菌之力偉大防臭力之確實業經諸官廳試驗明瞭新此劑經以月詩之後藤也

後藤跌性各處有售用之處

房均行代售

奉天萬芝堂參茸莊

太醫院宋醫立案發給執照各省府縣均有代理本堂宋醫子岐應症特此週知

參茸補腎丸　專治腎氣虛損腰痛耳鳴遺精白濁四肢酸軟陽事痿弱等症服之神效每匣二元每六匣十元

立止咳嗽藥　專治遠年近日痰喘咳嗽虛損勞傷等症服之清肺止嗽化痰定喘奇效每付四角十付三元五角五付一元八角

開胃止痛丸　專治男婦心胃疼痛胸膈腹滿飲食無味嘔吐惡心寒積肚痛等症服之其效每付三角五付一元四角

宋氏救喉散　專治咽喉諸症單雙乳鵝喉瘟痧症毒鵝喉花柳攻喉或腫破爛水漿不進吹之立消每大瓶壹元小瓶五角

保胎健母丸　專治婦人久患墜胎者或一次二次者或受孕之後服此丸萬無墜胎之患誠爲保胎之良藥每大匣一元六角小匣八角

萬應回生丹　專治四時瘟疫霍亂吐瀉轉筋抽搐腹痛頭眩紋腸痧等症服之屢經屢驗起死回生每服五角

神效虎骨藥酒　專治腰腿疼痛手足麻木半身不遂五勞七傷服此酒神效每大桶三元中桶一元五角小桶六角

調經種子丹　專治婦女經脈不調氣滯血少時常腹痛崩漏帶下心跳脹滿咳嗽盜汗腰痠腿軟服之調經開鬱每大匣二元四角中匣一元二角

虎骨熊油膏　專貼左癱右痪遇身麻木筋骨疼痛內服本堂虎骨酒最能舒筋活血每大張六角小張三角

牛黃上清丸　專治諸般火熱上攻頭暈語言繁亂或偏正頭痛或咽喉不利等症服之神效每大盒一元二角小盒六角

琥珀逐淋丸　治五淋白濁小便刺痛沾染花柳魚口便毒毛髮脫落口鼻腐爛等症服之清淋解毒消腫止痛疏利下元調暢水道每包五角

雙合化痞膏　專貼男婦諸般積聚心胃疼痛胸膈脹滿氣逆不舒泄瀉痢疾食積痞塊疝氣腰腿疼痛手足麻木小兒食積痞塊氣虛脫肛肚腹疼痛常貼此膏化痞消積速效每份四角

代售處

哈爾濱 大德昌　長春 祥順德　四平街 德聚源　鄭家屯 豐聚當　阿什河 和順昌　江省 同盛和　安東 東益增　西安
哈爾濱 魁升堂　吉林 源升慶　奉化縣 德聚源　孫家台 增益昌　岫岩 永慶局　營口 合順隆　安東縣 恒順慶　大連
西豐 興順　鐵嶺 永慶東　新民縣 利順東　遼陽 利順德　懷德縣 泰和隆　呼蘭 同合春　長春 玉茗魁北權　山城子
東豐 合順興　農安 玉茗順　錦縣 福順昌　本溪縣 張碗舖　伊通 鴻興和　錦縣 魁峰永　北林子 義升東　公主嶺

發賣川貝枇杷露十全大補丸參茸丸虎鹿仙膠一概俱全外埠函購本堂藥品者郵寄下照將不誤本舖開設奉天大西關

萬芝堂謹啓　中國電話一三四號

志仁堂雙層化積膏

此膏專貼男婦氣積血積寒積食積心胃疼痛胸膈脹滿噎膈反胃氣膨水膨癥瘕痞塊痢疾泄瀉腎寒腰腿筋骨疼痛手足麻木男子疝氣腎囊潮濕婦人經血不調腰腿疼痛赤白帶下子宮寒冷久不孕育並治小兒乳食痞積偏墜等症此膏收效甚速少者五六日多者十餘日不但積消聚散而且健脾衛生誠膏藥中妙品此膏每份兩張紅白藥面兩包合洋五角

本堂開設奉天省城精製各藥東三省城鎮均有雜貨行代理如買到就近處問買

男婦種子丹　專治男婦久不生育或生育素慣半產總因男子腎虧大過精冷婦女經血不調血海空虛以致命壹圓

壯陽虎骨膏　專貼風寒筋骨疼痛半身不遂麻木抽筋腰腹疼痛並男子腎寒疝氣腎虛陽痿不舉不能種子及女子經寒腰腹疼痛下部寒盛白帶過旺不能受孕或受孕多病或產後惡露腹痛血瘕等症貼之神效每張奉大洋一圓

五勞七傷藥　專治男婦各種勞病發熱咳嗽自汗盜汗腰腿痠軟四肢無力脾虛瀉泄胸滿少食速服此藥立效每盒壹圓

強種補元丹　專治腎虛腎寒精滑遺洩腰軟四肢無力以及諸虛百損七傷等症服之立效每盒五角

婦科鹿胎丸　專治婦女經血不調經閉不通經漏不止赤白帶下經期腰腹疼痛產後瘀血腹痛等症服之神效每丸貳角

止嗽保肺丸　專治辛苦勞役傷肺房勞傷腎肺腎兩傷正氣不固寒邪外侵痰喘咳嗽氣逆氣促痰涎壅盛等症每盒四角

清毒擣淋丸　專治因風火花柳染成五淋白濁楊梅疳瘡魚口便毒毛髮脫落鼻塌齒落咽喉破爛及瘡毒等症每盒四角

順氣健胃丸　專治脾虛胃弱胸脇脹腹痛飲食少進嘔吐瀉痢氣膨水膨癥瘕痞塊內服此丸外貼化積膏立效每盒五角

筋骨萬靈丹　專治中風半身不遂口眼歪邪風寒濕痺閉塞經絡脊臂腰腿疼痛手足麻木抽搐筋骨疼痛等症每盒四角